

ESE R&C 2017

Conteúdo

Índice de Quadros.....	3
Índice de figuras	5
Introdução.....	6
Resumo Executivo	7
Mensagem do Presidente da Escola.....	8
I - Identificação	9
Apresentação.....	9
Enquadramento Legal	9
Estrutura Organizacional.....	9
II - Enquadramento Geral e Sectorial	11
III - Resultados.....	12
III.I - Ensino	12
Acesso e Ingresso	12
Diplomados e Empregabilidade	13
III.II - Investigação e Transferência de Tecnologia.....	14
Centros de Investigação	14
III.III - Qualidade e Avaliação	16
Qualidade Institucional.....	16
Avaliação	17
Avaliação da Investigação.....	17
Qualificação dos Docentes	18
Produção Científica de Docentes e Investigadores	19
Registo de Eventos Científicos	20
III.IV - Internacionalização e Mobilidade	20
Mobilidade Internacional	20
III.V - Valorização e Integração dos Estudantes.....	21
III.VI - Interação com a Sociedade	22
Prestação de Serviços.....	22
III.VII - Organização Interna.....	22
Ações de Melhoria e Simplificação	22
Sistemas de Informação e Comunicação	22
III.VIII - Valorização dos Recursos Humanos	23

Caraterização dos Recursos Humanos	23
Formação e Valorização	25
IV – Recursos Financeiros	26
IV.I – Financiamento	26
Despesas com Pessoal	30
IV.II – Análise Patrimonial	32
Estrutura dos Custos	33
V – Receitas e Despesas Orçamentais	35
V.I – Receitas do Exercício	35
V.II – Despesas do Exercício	42

Índice de Quadros

Quadro 1 – Portefólio formativo	12
Quadro 2 – Resultados da Escola Superior de Educação na 1ª fase – 2014/2015 a 2017/2018.....	12
Quadro 3 – Percentagem de colocados por opção na 1ª fase do CNAES.....	13
Quadro 4 – Anulações de matrícula.....	13
Quadro 5 – Evolução do número de diplomados.....	13
Quadro 6 – Diplomados que obtiveram emprego.....	14
Quadro 7 – Facilidade de acesso ao mercado de trabalho dos diplomados	14
Quadro 8 – Evolução da % de ETI lecionados por docentes doutorados (ou não doutorados detentores do título de especialista) – UTC, entre Dezembro de 2016 e Novembro de 2017	18
Quadro 9 – Percentagem de horas lecionadas por doutorados e especialistas não doutorados nos diversos cursos.....	19
Quadro 10 – Evolução produção científica dos docentes.....	20
Quadro 11 – Número de eventos científicos realizados nos últimos anos.....	20
Quadro 12– Trabalhadores por Carreira.....	23
Quadro 13 – Nível de habilitações académicas dos docentes em 2017	23
Quadro 14 – Nível de habilitações académicas dos funcionários não docentes em 2017	24
Quadro 15 – Faixa etária dos trabalhadores	24
Quadro 16 – Número de saídas e motivos	24
Quadro 17 – Número de trabalhadores por categoria e tipo de contrato	25
Quadro 18 – Composição do corpo docente	25
Quadro 19 – Fontes de Financiamento (Execução).....	26
Quadro 20 – Fontes de Financiamento (Evolução).....	26
Quadro 21 – Origem e evolução das Receitas próprias do ano	27
Quadro 22 – Indicadores de Financiamento.....	27
Quadro 23 – Demonstração da Receita no Final de 2017 por Fontes de Financiamento e Rubrica de Classificação Económica	27
Quadro 24 – Demonstração da Despesa Final de 2017 por Fontes de Financiamento e Rubrica de Classificação Económica	29
Quadro 25 – Fonte de Financiamento 311 – RG não afetas a projetos cofinanciados - Programa 010 Medida 018	30
Quadro 26 – Fonte de Financiamento 313 – Saldos de RG não afetas a projetos cofinanciados - Programa 010 Medida 016	30
Quadro 27 – Fonte de Financiamento 443 – Fundo Social Europeu- POCH – Programa 010 Medida 018	31
Quadro 28 – Fonte de Financiamento 482 – Outros e Saldos de FE – Outros – Programa 010 Medida 018	31
Quadro 29 – Fonte de Financiamento 510 – Receitas Próprias do Ano – Programa 010 Medida 018	31
Quadro 30 – Fonte de Financiamento 520– Saldos de RP transitados – Programa 010 Medida 018	32
Quadro 31 – Evolução das despesas com pessoal ano 2011 ao ano 2017	32
Quadro 32 – Proveitos e Ganhos	33
Quadro 33 – Custos e Perdas.....	33
Quadro 34 – 7.2 – Controlo Orçamental – Receita.....	35

Quadro 35 - 7.7.2 - Orçamento – Receita	38
Quadro 36 - 7.1 - Controlo Orçamental – Despesa.....	42
Quadro 37 - 7.7.1 - Orçamento – Despesa	50

Índice de figuras

Figura 1 - Estrutura Organizacional da ESE	9
Figura 2 - Demonstração da Receita Final de 2017 por Classificação Económica.....	28
Figura 3 - Demonstração da Despesa Final de 2017 por Classificação Económica.....	30
Figura 4 - Evolução das despesas com pessoal do ano 2011 ao ano 2017	32
Figura 5 – Proveitos e Ganhos	33
Figura 6 – Custos e Perdas.....	34

Introdução

Neste Relatório descrevem-se sucintamente as atividades desenvolvidas pela Escola ao longo do ano de 2017. Assim, no decurso desse ano, a Escola procurou, apesar de aumentados os constrangimentos financeiros, manter e, na medida do possível, melhorar o nível quantitativo e qualitativo das atividades realizadas no âmbito dos seus três eixos fundamentais de desenvolvimento, nomeadamente: a formação, a investigação e as atividades de extensão.

Ao nível da oferta formativa disponibilizou-se em 2017/2018 o mesmo número de licenciaturas, mestrados e Cursos de TeSP que no ano anterior.

No que respeita à investigação, a ESE demonstrou também uma grande vitalidade durante o ano de 2017, para a qual muito contribuiu o inED e o CIPEM. Refira-se que em 2017 foram publicados 196 produtos científicos. Com efeito, no registo de publicações científicas dos docentes da ESE de 2017 constam 51 livros ou capítulos e 58 artigos científicos em revistas. A ESE esteve envolvida, neste ano, em 39 projetos de investigação, dos quais 9 contaram com financiamento externo.

Em relação à interação com a Sociedade, a ESE prosseguiu ao longo deste ano a realização de prestação de serviços, consultadoria pedagógica, estágios e muitos outros tipos de atividades de extensão. De salientar que o GADE (Gabinete de Apoio ao Desenvolvimento das Escolas e Agrupamentos de Escolas) tem vindo a prestar um importante serviço de consultadoria nos domínios pedagógico e organizacional a seis Agrupamentos de Escolas.

A ESE demonstrou, mais uma vez, no decurso de 2017, capacidade de adaptação face às novas exigências e conseguiu enfrentar com sucesso os desafios com que foi confrontada. Todavia, temos que ter consciência que se novos cortes orçamentais forem aplicados à Escola, dificilmente poderemos manter o nível de atividade ou funcionamento que temos vindo a realizar.

Resumo Executivo

Neste resumo, evidenciam-se as atividades desenvolvidas na ESE no âmbito da: a) oferta formativa e níveis de procura dos cursos; b) qualificação do corpo docente; c) criação de um sistema de garantia da qualidade dos ciclos de estudos.

O projeto de Formação da ESE articula-se nas vertentes da Formação Inicial, Avançada e Contínua. Deste modo, no ano letivo de 2017/2018, a Escola continuou a lecionar oito cursos de licenciatura (das quais duas simultaneamente em regime diurno e pós-laboral). No que respeita aos cursos de mestrado, a ESE teve, nesse mesmo ano letivo, em funcionamento doze mestrados, dos quais 7 profissionalizantes e 5 de especialização (dois dos quais com dois ramos de especialização). Considerando o número global de alunos nos cursos de 1º e 2º ciclos de estudos, verifica-se uma ligeira diminuição, comparativamente ao ano letivo anterior, devido sobretudo à redução do número de estudantes internacionais que frequentaram o mestrado. Quanto à procura dos cursos de 1º e 2º ciclos de estudos, saliente-se que todas as vagas das licenciaturas foram ocupadas na 1.ª fase do concurso nacional de acesso ao ensino superior e as dos mestrados foram também quase todas preenchidas. Constata-se, assim, um desempenho positivo. Efetivamente, face à regressão do número de alunos que atinge, de um modo geral, as ESE, a nossa Escola tem conseguido manter uma relativa estabilização e consolidação, tanto na oferta de cursos como no número de alunos que os frequentam.

A ESE continuou a manter o papel da Formação Contínua e Avançada de Educadores e Professores dos Ensino Básico e Secundário, assumindo-se como instituição de referência na sua zona de influência. Em 2017 foram realizados 13 cursos breves, tendo participado nas mesmas 194 formandos.

No ano de 2017, prosseguiu-se a parceria com a Universidade de Santiago de Compostela (USC) para o funcionamento da 3.ª edição do curso de doutoramento em Educação. Este curso permitiu assumir o 3º ciclo de estudos como condição de afirmação do projeto formativo da ESE, potenciando a mais-valia da USC como parceira estratégica para o desenvolvimento da nossa instituição. Disponibilizamos atualmente oferta formativa superior do 1º ao 3º ciclo de estudos. Uma outra vantagem proporcionada por este curso é a dinamização da atividade investigativa na ESE, com a possibilidade de um envolvimento muito ativo dos seus dois centros de investigação. É importante continuar a reforçar esta parceria, apostando em outras áreas de formação avançada.

Em 2017, a ESE prosseguiu a consolidação do Sistema Interno de Garantia da Qualidade do Processo de Ensino-Aprendizagem (SQEA), mecanismo fundamental na monitorização, avaliação e melhoria do ensino ministrado.

Mensagem do Presidente da Escola

As instituições de ensino superior politécnico públicas atravessam um período crítico da sua existência, motivado pelo seu subfinanciamento, que se tende a tornar crónico. O subfinanciamento das instituições de ensino superior é um forte condicionamento para o rejuvenescimento do seu corpo docente.

A este grande constrangimento, acresce ainda as (des)orientações estratégicas que os dois últimos Governos têm tido relativamente à redefinição da missão do ensino superior politécnico e à reorganização da rede. Com base numa pretensa necessidade de clarificação e aprofundamento das características específicas da educação universitária e da educação politécnica, aquilo que parecem querer realizar é uma segmentação artificial da formação ministrada nos dois subsistemas, levando as instituições universitárias a ministrarem uma formação mais académica e as politécnicas a realizarem formações de natureza mais prática ou profissionalizante.

Ao nível da oferta formativa, no ano de 2017 não se verificou nenhuma alteração em relação ao ano anterior, isto é, não entrou em funcionamento nenhum novo curso de licenciatura, mestrado ou CTeSP.

A ESE, disponibilizou, no ano letivo de 2017/2018, cinco cursos de TeSP, dos quais só quatro tiveram um número de candidatos suficiente para poderem funcionar. Pretende-se que estes cursos funcionem em estreita colaboração com o setor social e artístico da nossa região. A continuidade e o possível reforço da oferta deste tipo de formações, por parte da nossa escola, só poderá ocorrer se for garantido um financiamento adequado ao seu funcionamento.

Em relação à produção científica dos docentes e investigadores da ESE, esta tem-se mantido estabilizada nos últimos três anos. A investigação é uma área fundamental para o futuro da Escola. Neste âmbito, um dos objetivos da ESE, em 2017, consistiu em submeter o inED à avaliação e acreditação pela Fundação de Ciência e Tecnologia. Deve prosseguir-se, igualmente os esforços para criar parcerias com outros centros de investigação nacionais, avaliados e acreditados pela FCT, valorizando sinergias e gerando massa crítica em torno de um conjunto de linhas temáticas de investigação. Outro dos objetivos que se deve visar será o da inserção da Escola e dos seus centros de investigação em redes europeias de I&D.

Apesar deste horizonte de imprevisibilidade e instabilidade, a ESE tem demonstrado uma elevada capacidade de adaptação a novas realidades, reunindo condições para encarar o futuro com otimismo. Com efeito, somos hoje uma Escola com um corpo docente mais qualificado e um portefólio formativo diversificado (não depende exclusivamente da formação de educadores de infância e professores, sendo, por conseguinte, menos afetada pela tendência de redução de vagas que se verifica nestes cursos), mais dinâmica, coesa e forte para enfrentar as dificuldades ou adversidades com que nos vamos deparando.

I - Identificação

Apresentação

A comunidade Escolar da ESE é constituída por cerca de 2200 pessoas, dos quais 2000 são estudantes (1632 em cursos do 1.º e 2.º ciclos de estudos, 162 em cursos TeSP, 52 alunos ERASMUS e ainda estudantes a frequentar unidades curriculares isoladas), 162 docentes e 31 funcionários.

A ESE é uma Escola verdadeiramente multidisciplinar, disponibilizando cursos de 1.º (8 licenciaturas), 2.º (12 mestrados) e 3.º ciclos de estudos (um doutoramento em colaboração com a Universidade de Santiago de Compostela), bem como de TeSP (5). Tem dois centros de Investigação, a saber: o inED (Centro de Investigação e Inovação em Educação) e o CIPEM (Centro de Investigação em Psicologia da Música e Educação Musical), com uma produção científica que tem aumentado significativamente nos últimos anos.

Dispõe ainda de vários centros/unidades/núcleos/gabinetes que prestam importantes serviços à Comunidade Escolar e à Sociedade, contribuindo para a transferência de conhecimento e desenvolvimento da sua região de influência.

Enquadramento Legal

A Escola Superior de Educação, rege-se, entre outros diplomas legais, pela Lei n.º 62/2007 de 10 de Setembro de 2007, (RJIES).

Rege-se ainda por um quadro de legislação externa e interna do qual destacamos:

- Estatutos do Instituto Politécnico do Porto;
- Estatutos da Escola Superior de Educação;
- Resoluções e Regulamentos do Conselho Geral.

Estrutura Organizacional

A estrutura organizacional assenta no Organigrama que a seguir se apresenta.



Figura 1 – Estrutura Organizacional da ESE

Presidência	Presidente: Paulo Alberto da Silva Pereira Vice-Presidente: Prudência Maria Fernandes Antão Coimbra Secretário: Paula Cristina Pereira Vieira Murillo y Araoz	
Conselho Técnico-Científico	Presidente: Fernando Luís Teixeira Diogo Vice-Presidente: Rui Manuel Pereira Silva Bessa	
Conselho Pedagógico	Presidente: João Paulo Ferreira Delgado Vice-Presidente: Susana Maria Sousa Lopes Silva	
Coordenadores de Curso	Licenciaturas	Coordenador de Curso
	Artes Visuais e Tecnologias Artísticas Ciências do Desporto Educação Básica Educação Musical Educação Social (D+PL) Gestão do Património (D+PL) Línguas e Culturas Estrangeiras Tradução e Interpretação Língua Gestual Portuguesa	Ricardo Jorge da Rocha Gonçalves Paulo Alberto da Silva Pereira Ângela Maria Pinto do Couto Francisco José D. S. Barbosa Monteiro Rui Pedro Coutinho de Oliveira Pinto Maria de Fátima Lambert Sá Monteiro Cristina Maria F. S.F. Pinto M.de Freitas Miguel Augusto M. da Silva Santos
	Mestrados Profissionalizantes	Coordenador de Curso
	Educação Pré-escolar Educação Pré-Escolar e Ensino do 1º Ciclo do EB Ensino do 1º Ciclo EB e Mat. e Ciências Naturais 2ºCiclo EB Ensino do 1.º CEB e Port. e Hist. e Geo. Portugal no 2.º C EB Ensino de Educação Musical no EB Ensino de Inglês no 1º Ciclo do EB Ensino da Música (em colaboração com a ESMAE) Mestrado em Supervisão em Educação (b-Learning)	Sara de Barros Araújo Deolinda Alice D. Pedroso Ribeiro Dárida Maria Fernandes José António Costa Graça Maria Boal Palheiros Manuel Bernardo Queiroz Canha
	Mestrados de Especialização	Coordenador de Curso
	Didática das Ciências da Natureza e da Matemática Ed. Especial: Multideficiência Problemas de Cognição Educação e Intervenção Social Educação Património, Artes e Turismo Cultural	José Alexandre da Silva Pinto Maria Manuela P. Sanches F. Ferreira Ana Maria Bertão da Silva Neto João Paulo Delgado Maria de Fátima Lambert Sá Monteiro
	Técnicos Superiores Profissionais	Coordenador de Curso
	Acompanhamento de Crianças e Jovens Desporto e Turismo de Natureza Ilustração e Produção Gráfica Serviço e Tecnologias de Apoio Gerontológico	Sara de Barros Araújo Susana Maria Coelho Guimarães Vale António Fernando Monteiro P. da Silva Carla Lopes da Silva Serrão
Centros / Grupos de Investigação	inED: Diretora: Maria Manuela Pires Sanches Fernandes Ferreira CIPEM: Diretora: Maria da Graça Parente Figueiredo da Mota	

II - Enquadramento Geral e Sectorial

A ESE está vocacionada para a formação de profissionais altamente qualificados, entre os quais: a) educadores de infância e professores do ensino básico; b) profissionais no âmbito da ação e intervenção social, das necessidades sociais e educativas especiais, da gestão e administração escolares e de outras organizações educativas; c) profissionais nas áreas da cultura, arte, música, desporto e património.

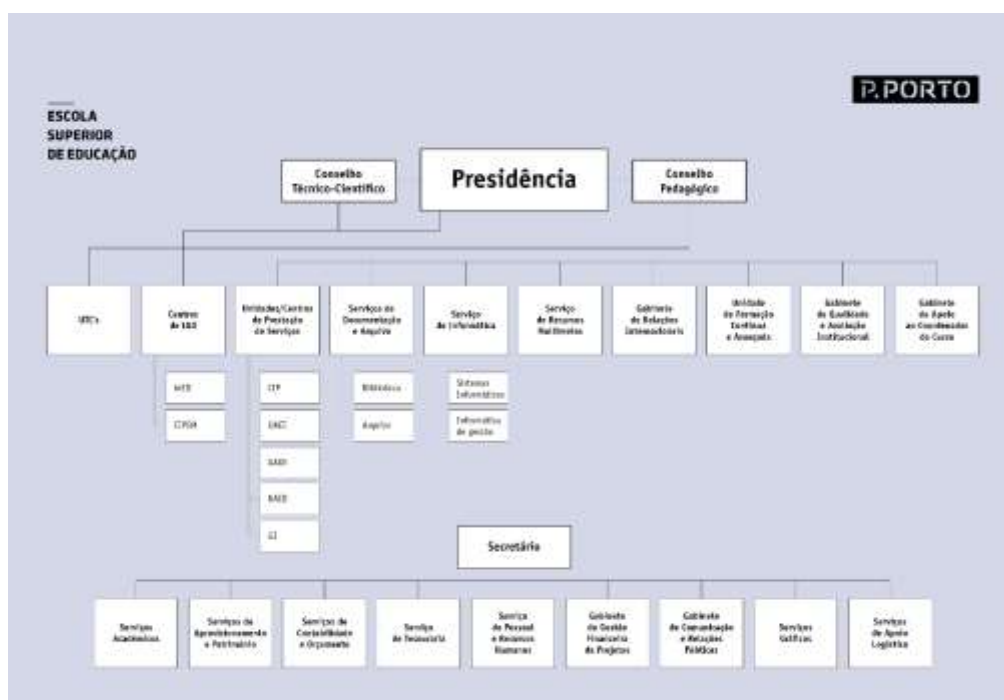
III – Resultados

III.I – Ensino

O Portefólio formativo da ESE apresenta uma grande diversidade de licenciaturas, mestrados e cursos técnicos superiores profissionais, bem como um doutoramento através de um convénio estabelecido com a Universidade de Santiago de Compostela.

A escola tem também disponíveis outros cursos de formação contínua.

Quadro 1 – Portefólio formativo

	2014/2015		2015/2016		2016/2017		2017/2018	
	Ciclo	Sub-Total	Ciclo	Sub-Total	Ciclo	Sub-Total	Ciclo	Sub-Total
Licenciatura	8		8		8		8	
Mestrado	12		12		12		12	
ESE TESP	-		4		5		4	
Pós-Graduação	-		-					
Cursos Breves	3		-		9		13	
Outros...	13		13					
Total	36		37		34		37	

Acesso e Ingresso

No ano letivo de 2017/2018, candidataram-se aos cursos de 1.º ciclo de estudos em funcionamento na ESE, na 1.ª fase de acesso ao ensino superior, 1732 estudantes, tendo sido colocados 349 e efetuado a inscrição 316. Neste mesmo ano letivo, candidataram-se aos cursos de 2.º ciclo de estudos 235 estudantes, dos quais se inscreveram 190. Verificou-se neste ano letivo, o preenchimento de 100% das vagas nos cursos de 1.º ciclo de estudos, na 1.ª fase de acesso ao ensino superior. No que se refere aos cursos de 2.º ciclo de estudos, assistimos a uma redução quer do número de candidatos, quer do número de estudantes inscritos, motivada sobretudo pela ausência de estudantes internacionais ao abrigo de protocolos estabelecidos com instituições de ensino superior brasileiras. Quanto aos cursos de TeSP, estão em funcionamento, no ano letivo 2017/2018, quatro cursos, tendo realizado a candidatura aos mesmos 104 estudantes e efetuado a inscrição 89.

Quadro 2 – Resultados da Escola Superior de Educação na 1ª fase – 2014/2015 a 2017/2018

	2014/2015	2015/2016	2016/2017	2017/2018
Vagas	368	348	348	348
Candidatos	1541	1417	1471	1732
ESE Colocados	323	329	333	349
Nº de alunos inscritos	271	290	293	316
% Vagas preenchidas	87,78%	94,54%	95,69%	100%
% Vagas não preenchidas	12,22%	5,46%	4,31%	0%

De 2016/2017 para 2017/2018, assistimos a um aumento do número de candidatos na 1ª fase do Concurso nacional de acesso ao ensino superior, bem como de um aumento do número de alunos inscritos.

Quadro 3 - Percentagem de colocados por opção na 1ª fase do CNAES

UO	Colocados por opção						Total
	1ª	2ª	3ª	4ª	5ª	6ª	
2014/2015	146	82	42	21	9	10	310
%	47,10%	26,45%	13,55%	6,77%	2,90%	3,23%	100,00%
2015/2016	136	102	47	14	10	14	323
%	42,11%	31,58%	14,55%	4,33%	3,10%	4,33%	100,00%
2016/2017	167	86	31	30	14	5	333
%	50,15%	25,83%	9,31%	9,00%	4,21%	1,50%	100%
2017/2018	178	84	40	34	8	5	349
%	51%	24,07%	11,46%	9,75%	2,29%	1,43%	100%

Comparativamente ao ano letivo 2016/2017, regista-se um aumento dos alunos colocados em 1.ª opção (51%), representando as vagas em 1.ª e 2.ª opção 75,07% das vagas ocupadas.

Quadro 4 – Anulações de matrícula

Situação	Ano Letivo			
	2014/2015	2015/2016	2016/2017	2017/2018
Anulada		5	4	1
Anulada (nos termos do Regulamento de Matrícula/Inscrição)	57	44	40	41
Anulada (Colocação em Outro Curso/Instituição de Ensino Superior)			1	
Anulada (Recolocação no concurso nacional de acesso)	24	12	19	
Anulada (erro do serviço)	1	1	11	
Anulada (Esquema de Pagamento)	8	1	1	3
Anulada SO				
Anulação por Colocação em Número/Curso IPP	3	4	4	3
Total Geral	93	67	80	48

Em 2017/2018, verifica-se uma diminuição significativa do número de anulações de matrículas, com especial impacto na “anulação por recolocação no concurso nacional de acesso”.

Diplomados e Empregabilidade

O número de diplomados registou um aumento muito significativo, com grande impacto no número de mestres, em resultado do elevado número de estudantes estrangeiros que nos dois últimos anos frequentaram os mestrados da ESE, nomeadamente o mestrado em Educação - Especialização em Administração das Organizações Educativas. Os primeiros diplomados dos Cursos Técnico Superiores Profissionais saíram em 2017, tendo obtido o referido diploma 61 estudantes.

Quadro 5 - Evolução do número de diplomados

	2013/2014	2014/2015	2015/2016	2016/2017
Tesp	-	-	-	61
Licenciados	317	301	279	321
Mestres	148	148	147	312
Total	465	449	426	694

No que respeita ao acesso ao mercado de trabalho, ainda não estão disponíveis os dados relativos ao ano letivo de 2015/2016 e 2016/2017.

Quadro 6 - Diplomados que obtiveram emprego

	Diplomados que obtiveram emprego		Diplomados que não obtiveram emprego		Total	
	N	%	N	%	N	%
2012/2013	89	85.6	15	14.4	104	100
2013/2014	98	76.6	30	23.4	128	100
2014/2015	120	83.9	23	16.1	143	100

No que respeita à facilidade de acesso ao mercado de trabalho, ainda não estão disponíveis os dados relativos ao ano letivo de 2015/2016 e 2016/2017.

Quadro 7 - Facilidade de acesso ao mercado de trabalho dos diplomados

	2012/13	2013/14	2014/15	Total
Percentagem de diplomados que obtiveram emprego em sectores de atividade relacionados com a área do ciclo estudos	73,7%	69,3%	67,5%	70,2%
Percentagem de diplomados que obtiveram emprego em outros sectores de atividade	26,3%	30,7%	32,5%	29,9%
Percentagem de diplomados que obtiveram emprego até um ano depois de concluído o ciclo de estudos	73,1%	58,6%	55,9%	61,6%

III.II - Investigação e Transferência de Tecnologia

Centros de Investigação

Destaca-se, no âmbito da investigação, o desenvolvimento das atividades dos seguintes Centros:

- O CIPEM – Centro de Investigação em Psicologia da Música e Educação Musical, foi criado em 1998, tendo realizado vários e relevantes projetos de investigação financiados pela FCT. Teve um importante papel pioneiro na ESE e no incremento da ligação desta com outras Instituições. Este Centro tem vindo a desenvolver atividades na área de investigação, intervenção e produção reflexiva, nos domínios da psicologia da música, da educação musical, da música na comunidade e da música e inclusão social.

No âmbito do processo de registo e avaliação de projetos estratégicos 2015–2020 de centros de I&D levado a cabo pela Fundação para a Ciência e Tecnologia (FCT), o CIPEM integrou-se no Instituto de Etnomusicologia – Centro de Estudos em Música e Dança (INET–md), constituindo-se como um polo no Instituto Politécnico do Porto (IPP). O INET–md foi avaliado com ‘Excelente’ e no âmbito deste processo foi criado o Grupo de Investigação de “Educação e Música na Comunidade” para o qual concorrem o polo do IPP e o polo da Universidade de Aveiro, sendo que em 2016 foi dada continuidade ao desenvolvimento do projeto (UID/EAT/00472/2013), com financiamento assegurado pela FCT. No processo de avaliação de todas as unidades de I&D pela FCT que terminou em Fevereiro de 2018, CIPEM/INET–md teve uma contribuição relevante na elaboração do respetivo projeto estratégico. Para além de 15 investigadores integrados doutorados, 6 não doutorados e 5 colaboradores, conta neste

momento com dois bolsheiros de pós-doutoramento, uma bolseira gestora de ciência e uma bolseira de investigação.

- O inED – Centro de Investigação e Inovação em Educação, foi criado em 2011, pretendendo: fomentar, organizar e expandir a investigação e inovação; promover colaborações, envolvendo as diferentes áreas do saber presentes na ESE; incrementar colaborações entre a ESE e outras entidades, a nível nacional e internacional; constituir-se e manter-se como unidade reconhecida e avaliada pela entidade nacional competente de certificação e avaliação do sistema científico, demandando a excelência.

O inED constitui-se como um centro com dimensão e massa crítica, sendo transversal e aglutinador de interesses científicos e investigativos de Unidades Técnico-Científicas da Escola. Integra 32 investigadores doutorados (dos quais 30 internos e 2 externos à ESE) e conta com uma Comissão Científica composta por cinco prestigiadas individualidades (de Portugal, Espanha e Irlanda, todas exteriores ao IPP), bem como uma Comissão de *Stakeholders* (4 personalidades reconhecidas pela qualidade e impacte da sua experiência profissional).

Os projetos de investigação em curso contribuem para a construção, disseminação e sustentabilidade do conhecimento declarativo, processual e situacional nas Ciências da Educação, e estão organizados em **4 áreas temáticas**:

- Formação de Professores;
- Educação Especial e Inclusão;
- Cultura, Arte e Educação;
- Desafios da Sociedade e Educação.

O inED edita a revista “Sensos-e”, que tem uma periodicidade semestral. Em 2017 foram organizados dois números, um dos quais dedicado às comunicações apresentadas no Porto ICRE’17 (atualmente em fase de produção).

Para o desenvolvimento da plataforma eletrónica de suporte à publicação, o inED contou com colaboração de uma bolseira ao abrigo do programa Bolsas de Cooperação e Colaboração Educativa do P.PORTO.

Em 2017 foram ainda publicados 2 números da revista “Sensos” entretanto descontinuada:

- Nº1 do Vol. V – Pedagogias participativas em Educação de Infância (atualmente no prelo e sairá em abril/maio de 2018);
- Nº 2 do Vol. V – Propriedades da morfossintaxe da Língua Gestual Portuguesa e de outras línguas de sinais.

Durante o ano de 2017 quer por iniciativa da Comissão Científica do inED, quer dos projetos de investigação, foi possível realizar iniciativas de elevado interesse para toda a comunidade escolar, bem como para públicos mais especializados:

- II Colóquio Literacia em Saúde: um desafio na e para a terceira idade
- Formação “Transition Planning In a person-centred approach”
- Aula aberta “A importância do processo na criação artística”

- 1ª edição de ICRE'17 – Porto International Conference on Research in Education
- Encontros I e II de “Património(s), Arte(s) e Turismo Cultural”
- Seminário “A Procura de Superfície. Apelos do silêncio: Corpo, Arte, Invisibilidade”
- 1º Seminário de Investigação, Inovação e Intervenção em Gerontologia
- Encontro Nacional “Arquivos e Espólios de Estabelecimentos de Ensino em Portugal”
- 22.ºs Encontros Luso-galaico-brasileiros do Livro Infantil e Juvenil
- II Encontro Temático APL/ESE: Diálogos entre a Investigação e as Práticas Educativas no Ensino da Língua
- Curso de Formação Contínua para Treinadores

O inED tem realizado esforços para prosseguir o seu desenvolvimento e consolidação, com o objetivo de se afirmar como um centro avaliado e acreditado pela Fundação de Ciência e Tecnologia. Assim, em 2017 deu mais um passo nessa direção, submetendo uma candidatura ao Programa de Apoio a Criação de Unidades de I&D com sede no P.PORTO, tendo sido contemplado com financiamento extra e comprometendo-se em apresentar a candidatura à FCT para Avaliação de Unidades de I&D 2017/2018 – compromisso esse que foi honrado, uma vez que a candidatura foi submetida em fevereiro de 2018.

III.III – Qualidade e Avaliação

Qualidade Institucional

A ESE tem vindo a reforçar os processos de autoavaliação. É no quadro deste esforço que a Presidência da ESE, depois de ouvido o Conselho Técnico-Científico e o Conselho Pedagógico, estabeleceu um Sistema Interno para a Garantia da Qualidade do Processo de Ensino-Aprendizagem (SQEA) que permite monitorizar, avaliar e melhorar o ensino ministrado, valorizando as boas práticas e promovendo as soluções adequadas de melhoria.

Este sistema engloba sucessivos níveis de intervenção progressivamente agregados – Unidade Curricular, Curso, Escola e tem como objetivos:

- a) Assegurar a melhoria contínua do processo de ensino, aprendizagem e avaliação;
- b) Monitorizar o funcionamento das Unidades Curriculares;
- c) Avaliar globalmente cada curso;
- d) Estabelecer mecanismos de criação e alteração dos cursos.

A Presidência da ESE, designadamente através do Gabinete de Qualidade e Avaliação Institucional e dos serviços administrativos da escola, assegura o apoio técnico e logístico indispensável para o desenvolvimento do processo, assim como a informação estatística disponível e o suporte para a produção online dos relatórios a elaborar, em formatos pré-definidos, os quais poderão incluir determinados campos abertos, para tratamento de especificidades ou apresentação de comentários.

O SQEA engloba três fases de desenvolvimento: a) avaliação; b) melhoria; c) garantia. Na fase de avaliação inicia-se o processo de monitorização e avaliação das Unidades Curriculares, recorrendo-se às seguintes fontes de informação:

- a) Relatório da Unidade Curricular;
- b) Questionário de Avaliação da Unidade Curricular – Estudantes;
- c) Ata da Reunião de estudantes finalistas (focus group);
- d) Ata de audição de entidades externas;
- e) Relatório de Curso.

A partir da informação resultante da fase anterior, procura-se, na fase de Melhoria, realizar um conjunto de ações com vista à concretização da melhoria contínua e efetiva da qualidade de ensino, que responsabilizam os diferentes atores educativos. As sugestões de melhoria e as boas práticas identificadas devem constar no Relatório de Curso, devendo o Coordenador desenvolver os seguintes procedimentos:

- a) analisar, em reunião com os docentes do curso, as condições para a disseminação das boas práticas e implementação das sugestões de melhoria;
- b) identificar no Relatório de Curso as diligências efetuadas relativamente às sugestões de melhoria e de boas práticas referenciadas no ano anterior.

Os relatórios de curso são analisados pela Comissão de Acompanhamento, que elaborará um Relatório Global, tendo por base os dados e as reflexões constantes nos relatórios de curso. Este relatório global será divulgado junto do Conselho Pedagógico, do Conselho Técnico-Científico e dos Coordenadores de Curso.

Avaliação

No ano letivo de 2016/2017, iniciou-se a avaliação institucional por parte da A3ES, tendo sido elaborado e submetido o Relatório de Autoavaliação. O Politécnico do Porto e as suas Unidades Orgânicas aguardam ainda os resultados desse processo de avaliação institucional.

Avaliação da Investigação

A ESE, no quadro do seu sistema de gestão da qualidade, estabeleceu, em regulamento próprio e por decisão do seu Conselho Técnico-Científico (CTC), em sessão plenária realizada em 13 de março de 2013, um Sistema de Avaliação (SA) das suas atividades de Investigação científica, Inovação e Desenvolvimento (IID). São objetivos deste SA:

- a) Promover o desenvolvimento das atividades de IID, identificando pontos fortes e áreas prioritárias de melhoria.
- b) Incrementar a responsabilização de todos os investigadores e de todas as unidades de investigação pelos processos de avaliação das atividades de IID.
- c) Assegurar um conhecimento público, na comunidade académica e na sociedade, do trabalho de IID realizado na ESE.
- d) Contribuir para a regulação da atividade de investigação, dotando de informação pertinente os diferentes responsáveis pelas políticas de investigação científica.

Nos termos do regulamento, o CTC aprecia anualmente um relatório sobre as atividades institucionais de IID, que lhe é apresentado pelo seu Presidente. Este documento suporta-se nos sistemas, já disponíveis, de gestão individual de *curricula* e de autoarquivo da produção de IID de docentes e investigadores (designadamente a Plataforma DeGóis), assim como sobre outros processos de recolha de informação considerados pertinentes, como seja o Registo de Eventos Científicos da ESE.IPP e o Registo de Qualificações Docentes.

Apresentam-se, de seguida, dados relativos a três dimensões dessa avaliação: qualificação dos docentes; produção científica dos docentes e investigadores; registo de eventos científicos realizados na ESE.

Qualificação dos Docentes

Compara-se, de seguida, os dados relativos à percentagem de ETI lecionados por docentes doutorados (ou não doutorados detentores do título de especialista), para o total da ESE e para cada uma das suas UTC, dados que nos permitem visualizar melhor a evolução da qualificação dos docentes da ESE no desempenho das suas diferentes funções, ao longo de 2017:

Quadro 8 – Evolução da % de ETI lecionados por docentes doutorados (ou não doutorados detentores do título de especialista) – UTC, entre Dezembro de 2016 e Novembro de 2017

	% ETI (x) por UTC Dezembro 2016	% ETI (x) por UTC Novembro 2017
X ≥ 75%	<ul style="list-style-type: none"> • SUPERVISÃO PEDAGÓGICA NA EI E NO 1CEB (93%) • MATEMÁTICA, CIÊNCIAS E TECNOLOGIAS (93%) • EDUCAÇÃO ESPECIAL E INCLUSÃO (92%) • PSICOLOGIA (66%+11%) • ESTUDOS CULTURAIS E SOCIAIS (75%) • TOTAL ESE (73%+2%) 	<ul style="list-style-type: none"> • MATEMÁTICA, CIÊNCIAS E TECNOLOGIAS (98%) • EDUCAÇÃO ESPECIAL E INCLUSÃO (93,9%) • SUPERVISÃO PEDAGÓGICA NA EI E NO 1CEB (93,8%) • CIÊNCIAS DA EDUCAÇÃO (83%) • LÍNGUAS ESTRANGEIRAS (74,9%) • ESTUDOS CULTURAIS E SOCIAIS (73,8%) • TOTAL ESE (73,3%+1,7%)
50% ≤ X < 75%	<ul style="list-style-type: none"> • ARTES VISUAIS (61%+12%) • CIÊNCIAS DA EDUCAÇÃO (72%) • MÚSICA E DRAMA (68%+1%) • LÍNGUAS ESTRANGEIRAS (68%) • CIÊNCIAS DA LINGUAGEM E DA LITERATURA (62%) • DESPORTO (57%) 	<ul style="list-style-type: none"> • MÚSICA E DRAMA (63,2%) • CIÊNCIAS DA LINGUAGEM E DA LITERATURA (61,6%) • PSICOLOGIA (53,6%+8%) • DESPORTO (60,9%) • ARTES VISUAIS (49,4%+10,8%)
25% ≤ X < 50%		
X < 25%		

Apresenta-se, em seguida, o impacto no peso das horas lecionadas por doutorados e especialistas não doutorados nos diferentes cursos que compõem a oferta formativa da ESE:

Quadro 9 - Percentagem de horas lecionadas por doutorados e especialistas não doutorados nos diversos cursos

% AULAS LECIONADAS POR DOUTORADOS (X)	TeSP	LICENCIATURAS	MESTRADOS
$X \geq 75\%$		<ul style="list-style-type: none"> • TILGP (87,7%+1,6%) • EDUCAÇÃO BÁSICA (83,7%) • EDUCAÇÃO SOCIAL (70,9%+6%) 	<ul style="list-style-type: none"> • EDUCAÇÃO – EFA (100%) • MEIS- APCR (100%) • MEIS – DCEA (97,1%) • EDUCAÇÃO – AOE (94,4%) • MPATC (93,4%) • M1MCN2 (91,8%+0,9%) • MEING1 (91,5%) • MEPE/1º (89,9%) • EDUCAÇÃO ESPECIAL (75,6%+11,8%) • MEPE (82,7%) • ENS. ED. MUS. EB (65,3%+12,1%)
$50\% \leq X < 75\%$	<ul style="list-style-type: none"> • Serviços e Tecnologias de Apoio Gerontológico (62,5%+12,5%) • Acompanhamento de Crianças e Jovens (69,8%) • Ilustração e Produção Gráfica (56%) 	<ul style="list-style-type: none"> • AVTA (53,8%+18,7%) • CIÊNCIAS DO DESPORTO (70,7%) • GESTÃO DO PATRIMÓNIO (69%) • LCE (63,4%) • GESTÃO DO PATRIMÓNIO pl (67,1%) • EDUCAÇÃO SOCIAL pl (55,5%+2,3%) • EDUCAÇÃO MUSICAL (53,7%) 	<ul style="list-style-type: none"> • M1HGP2 (74,2%) • MEENSMUSICA (63,5%)
$25\% \leq X < 50\%$	<ul style="list-style-type: none"> • Desporto e Turismo da Natureza (31,1%) 		
$X < 25\%$			

Produção Científica de Docentes e Investigadores

A produção científica dos docentes e investigadores da ESE estabilizou desde 2013 (registados no DeGóis em 23 de março de 2017). O quadro seguinte dá conta dessa evolução, permitindo uma análise da participação de docentes em publicações, por tipo de produto científico.

Quadro 10 – Evolução produção científica dos docentes

Ano	2011	2012	2013	2014	2015	2016	2017
Produção Científica (TOTAL)	92	134	193	187	190	196	206
Publicados	30	41	47	39	33	58	57
Aceites para publicação		1	7	18	9	10	1
Completos	25	33	31	40	53	52	20
Resumos	2	13	14	18	27	15	46
Resumos alargados	1	4	3	6	3	4	3
Livros publicados	2	6	13	18	8	12	13
Capítulos de livros publicados	12	20	60	38	32	28	35
Livros editados	5	1	2	2	7	5	3
Textos em jornais			1		2	2	0
Textos em revistas	3	3	10	3	5	6	6
Outros tipos de produções científicas	12	12	5	5	11	4	22

Registo de Eventos Científicos

Com a criação do sistema de registo de eventos científicos e culturais realizados na ESE passou a ser possível analisar a produção destes eventos na nossa escola. O quadro apresenta os dados relativos aos anos 2013, 2014, 2015, 2016 e 2017, sendo clara a consolidação da oferta de eventos promovidos na ESE.

Quadro 11 – Número de eventos científicos realizados nos últimos anos

	2013	2014	2015	2016	2017
Aula aberta	17	19	21	26	18
Colóquio	0	0	1	0	4
Conferência	10	15	14	8	8
Congresso	3	2	2	1	1
Mesa-redonda	3	7	4	6	3
Oficina	1	3	4	6	1
Outros	21	22	40	33	29
Painel	1	0	0	0	0
Palestra	0	5	0	3	1
Seminário	10	6	7	5	3
Simpósio	2	0	2	1	0
TOTAL	68	79	95	89	68

III.IV – Internacionalização e Mobilidade

Mobilidade Internacional

Ao longo de 2017, o número de estudantes estrangeiros que recebemos na ESE foi de 82 (79 deslocaram-se no âmbito do programa Erasmus Estudos e 3 ao abrigo dos protocolos de cooperação e programa de bolsas Luso-Brasileiras do banco Santander-Totta, de diversas universidades brasileiras). A este número ainda acrescem 11

estudantes *in* que se deslocaram no contexto do programa interinstitucional para mobilidade de estudantes entre os Politécnicos.

Quanto ao número de estudantes que usufruíram de oportunidades de internacionalização, perfazem o total de 23 (19 deslocaram-se no âmbito do programa Erasmus Estudos, 3 no programa Erasmus Estágio e 1 no contexto do programa Santander).

No que concerne à mobilidade docente, observou-se um fluxo positivo no âmbito do programa Erasmus. Também ao abrigo do programa IACOBUS, a ESE acolheu 1 mobilidade *in*. Assim, o número total de mobilidades *in* foi de 15; enquanto que o número total de mobilidades *out* foi de 7. Quanto às mobilidades docentes-*in*, destacam-se a diversidade de nacionalidades (Hungria, Turquia, Polónia, Espanha, Áustria, Bélgica, Croácia).

O número de funcionários em mobilidade Erasmus *in*, em 2017, foi de 22. Por seu turno, o número de funcionários Erasmus *out* em 2017 ascendeu a 8. Deste modo, foram realizadas 6 bolsas Erasmus staff *out*, 1 bolsa do consórcio APNOR staff *out* e 1 mobilidade para a Suíça com financiamento próprio.

Durante 2017 foram realizadas candidaturas a programas europeus no âmbito do Erasmus+ KA2 Strategic partnerships, nomeadamente:

- UKids - Youth Start Social Entrepreneurship Programme
- BASE Behavioral Assessment to improve School Environment
- BEHAViour management models across Europe
- Playing-2-gether: Teacher sensitivity as a basis for inclusion in preschool
- BECERID - A Blog as open learning platform for the field of Early Childhood Education about Research and Innovation to support Disadvantaged and Diverse children
- ENYA - ENhance Your Attention

De destacar igualmente a candidatura International Credit Mobility (ICM), tendo a ESE proposto como parceiro estratégico a universidade colombiana de Los Andes.

III.V - Valorização e Integração dos Estudantes

A formação dos estudantes não se esgota no trabalho pedagógico e científico. Tem sido fomentada a participação ativa e empenhada dos estudantes nos órgãos nos quais têm assento por definição estatutária. De realçar ainda que têm sido promovidas atividades culturais e artísticas dos estudantes, privilegiando para o efeito as iniciativas das associações ou grupos com estruturas mais ou menos formais existentes na Escola (Associação de Estudantes, Tuna, Cantuna e Gristo Académico).

Assim, a integração dos novos estudantes tem sido realizada quer pela Associação de Estudantes, quer pelas Comissões de Curso e docentes.

III.VI – Interação com a Sociedade

Prestação de Serviços

A ESE assume a prestação de serviços à comunidade como uma das suas atribuições gerais (alínea f) do artigo 6º dos Estatutos).

A Escola tem tentado ser, cada vez mais, parte ativa da comunidade onde se insere, procurando a transferência do conhecimento para a comunidade e contribuindo para o seu desenvolvimento. Neste sentido, tem vindo a alargar e reforçar os projetos de prestação de serviços à comunidade, nas várias vertentes. Merecem destaque, pela prestação de reconhecidos serviços de apoio a instituições, a profissionais e à comunidade em geral, os seguintes centros:

- Centro de Intervenção Psicopedagógica – fornece serviços à comunidade, constituindo-se como polo aglutinador e divulgador de experiências psicopedagógicas e psicoterapeutas;
- Unidade de Apoio à Escola Inclusiva – procura implementar um modelo de avaliação e intervenção transdisciplinar potencializador do desenvolvimento das crianças em contexto familiar e escolar;
- Gabinete de Apoio ao Desenvolvimento das Escolas e Agrupamentos Escolares (GADE) – presta assessoria a várias escolas do distrito do Porto, tendo, entre outros, como objetivos: estabelecer acordos de cooperação e protocolos de ação com escolas e agrupamentos escolares, no âmbito do desenvolvimento organizacional; conceber projetos de apoio a escolas e agrupamentos escolares que, nos âmbitos organizativo, curricular e didático, forneçam resposta às suas necessidades; articular as diversas modalidades de cooperação com a formação contínua e avançada da ESE/IPP e o recrutamento de locais de estágio dos cursos de formação de professores; organizar a resposta a solicitações específicas das escolas e dos agrupamentos escolares.

III.VII – Organização Interna

Ações de Melhoria e Simplificação

As ações de melhoria e simplificação resultaram sobretudo da desmaterialização dos processos, bem como da consolidação dos dois gabinetes de apoio aos procedimentos administrativos e logísticos de avaliação e funcionamento dos cursos (GQAI e GACC). Assim, na desmaterialização aperfeiçoou-se a Secretaria On-Line (SO), o sistema eletrónico de registo de presenças dos estudantes e a disponibilização na SO das fichas das unidades curriculares.

A elaboração dos sumários e o registo de presenças dos estudantes nas aulas por via eletrónica simplificou, por um lado, substancialmente o trabalho administrativo dos docentes e facilitou, por outro, a consulta dessa informação por parte dos estudantes. De realçar também a disponibilização, na SO, das fichas das unidades curriculares em português e inglês aos estudantes.

Sistemas de Informação e Comunicação

No ano de 2017 prosseguiu-se o desenvolvimento da Secretaria On-line, permitindo-se assim, informatizar os procedimentos administrativos de natureza académica (elaboração de horários, sumários, etc.)

Consolidou-se o Gabinete de Apoio ao Coordenador de Curso (GACC), serviço que centraliza a informação sobre os estágios e a iniciação à prática profissional, bem como desenvolve todos os procedimentos administrativos à elaboração de protocolos para essas atividades.

III.VIII – Valorização dos Recursos Humanos

Caraterização dos Recursos Humanos

Os docentes têm um peso muito significativo na estrutura de pessoal, justificado pelo facto da ESE ser uma instituição do ensino superior, representando em 2017, 83,94% do total de trabalhadores. Ao nível do pessoal não docente mantiveram-se os números do ano anterior. A par de uma ligeira diminuição do número de docentes também se constatou uma redução de cerca de 3 Etí's. Este decréscimo de Etí's prende-se, em grande parte, com o facto de terem deixado de funcionar duas turmas do 1.º ano de Mestrado com estudantes internacionais.

Quadro 12– Trabalhadores por Carreira

Ano	N.º Trabalhadores		
	Docente	Não Docente	Total
2013	150	33	183
2014	149	33	182
2015	156	30	186
2016	169	31	200
2017	162	31	193

Fonte: Balanço Social

Ao nível das habilitações académicas, constata-se que 61,73% dos docentes têm o grau de doutor, 27,16% o de mestre e 11,11% possuem licenciatura. A qualificação académica dos docentes vem melhorando de ano para ano, registando-se consecutivamente um aumento do número de doutorados.

No que respeita aos funcionários não docentes, denota-se igualmente que a maioria destes apresentam um nível elevado de habilitações académicas, dado que 20% têm o grau de mestre, 38,71% são licenciados, e 3,23% possuem bacharelato. Verifica-se assim que mais de 60% dos funcionários não docentes têm um curso superior.

Quadro 13 – Nível de habilitações académicas dos docentes em 2017

Habilitações Literárias	Docente	%
Licenciatura	18	11,11%
Mestrado	44	27,16%
Doutoramento	100	61,73%
Total	162	100%

Quadro 14 – Nível de habilitações académicas dos funcionários não docentes em 2017

Habilitações Literárias	Não Docente	%
4 anos de escolaridade	2	6,45
6 anos de escolaridade	1	3,23
9º anos de escolaridade	3	9,68
11º ano	1	3,23
12º ano ou equivalente	5	16,13
Bacharelato	1	3,23
Licenciatura	12	38,71
Mestrado	6	19,35
Total	31	100%

A faixa etária dos trabalhadores com mais predominância situa-se entre os 40 e 44 anos, sendo que em 2017, até aos 44 anos, estão representados 53,89% dos trabalhadores. Com menos de 20 anos e mais de 70 anos não existe qualquer trabalhador, entre os 20 e 24 anos há apenas um trabalhador e no intervalo dos 65 aos 69 anos quatro trabalhadores.

Quadro 15 – Faixa etária dos trabalhadores

Ano	Grupo	<20	20-24	25-29	30-34	35-39	40-44	45-49	50-54	55-59	60-64	65-69	Total
2013	Não docente	-		1	4	11	5	3	7	1	1		33
	Docente	-	1	6	32	32	18	20	18	17	6		150
			1	7	36	43	23	23	25	18	7		183
2014	Não docente	-	-	1	4	9	7	3	6	2	1		33
	Docente	-	1	2	29	30	27	19	17	19	5		149
			1	3	33	39	34	22	23	21	6		182
2015	Não docente	-	-	1	3	7	7	4	4	3	1		33
	Docente	-	1	7	26	24	31	22	16	29	6		162
			1	8	29	31	38	26	20	32	7		186
2016	Não docente	-	-	2	2	7	7	4	4	3	2		31
	Docente	-	2	6	27	29	32	23	17	23	8	2	169
		-	2	8	29	36	39	27	21	26	10	2	200
2017	Não docente		-	1	4	7	4	5	4	4	2	-	31
	Docente		1	7	18	29	33	22	16	21	11	4	162
			1	8	22	36	37	27	20	25	13	4	193

Fonte: Balanço Social

O elevado número de saídas no corpo docente está relacionado com o modelo de contratação preconizado no âmbito do ECDESP, ao qual está associado uma grande rotatividade de docentes, registando-se um número significativo de entradas no início do ano letivo e um substancial número de saídas no final do mesmo.

Quadro 16 – Número de saídas e motivos

Motivo Saída	Pessoal Docente	Pessoal não Docente	Total
Caducidade	105	1	
Reforma / Aposentação		1	
Limite de idade			
Denúncia			
Cessaçãõ de comissão de serviço			
Outras situações	36		36
Total	36		36

Fonte: Balanço Social

O regime de contratação por tempo indeterminado tem um peso muito significativo para o pessoal não docente. Consta-se para o pessoal docente uma maior predominância do número de contratos por tempo determinado, fruto do preconizado no ECPDESP para a contratação de professores convidados e assistentes convidados, correspondendo a 63,19% do total de contratações relativas ao pessoal docente. Saliente-se que em 2017, fruto da aplicação do regime transitório, oito docentes foram contratados por tempo indeterminado na categoria de professor adjunto.

Quadro 17 – Número de trabalhadores por categoria e tipo de contrato

	Docente	Não Docente
Comissão de serviço no âmbito da LVCR – dirigentes		1
CTFP a termo resolutivo certo	93	1
CTFP por tempo indeterminado	60	29
CTFP a termo resolutivo incerto	10	
Total	163	31

Fonte: Balanço Social

Formação e Valorização

A qualificação do corpo docente é um aspeto decisivo no funcionamento e desenvolvimento da Escola. Com efeito, a avaliação e acreditação dos cursos de 1^o e 2^o ciclos de estudos são, em grande medida, determinadas pelo nível de qualificação dos docentes.

Nos últimos anos, tem-se verificado um aumento gradual do número de docentes contratados em tempo integral detentores do grau de doutor, representando presentemente cerca de 91% do total destes docentes (n= 69). Assim, o nível de qualificação dos docentes da ESE satisfaz, de um modo geral, os critérios definidos pela A3ES para a acreditação dos cursos de licenciatura e mestrado.

A ESE deve valorizar, cada vez mais, o critério da qualificação académica no recrutamento de novos docentes em tempo parcial. Esta medida permitirá continuar a melhorar a qualificação do corpo docente da ESE.

Ao nível da valorização e qualificação dos funcionários não docentes, tem havido a preocupação de facilitar o prosseguimento de estudos por parte dos mesmos. No que se refere a ações de formação frequentadas ao longo de 2017, as mesmas tiveram em consideração a adequação às funções desempenhadas.

No quadro seguinte são apresentados alguns dados gerais sobre a composição do corpo docente da ESE.

Quadro 18 – Composição do corpo docente

	2013	2014	2015	2016	2017
ETI	107,47	99,46	103,08	106,23	103,1
Docentes	159	160	156	169	162
Doutores	70	82	88	101	100
Especialistas não doutorados	1	5	3	2	2
Mestres	56	48	49	48	43
Licenciados	32	25	16	20	17
Docentes a tempo integral	70	69	70	69	69
Doutores a tempo integral	40	46	55	62	63

IV – Recursos Financeiros

IV.I – Financiamento

O financiamento da ESE é, por um lado, assegurado pelo Orçamento de Estado(OE), representando em 2017 cerca de 51% do Orçamento Global (6.635.134€) e, por outro, por Receitas Próprias(RP) e Saldos que ainda subsistem de anos anteriores. Perante uma variação negativa ocorrida em 2017 comparativamente a 2016 na componente do OE (2,53%), mesmo assim foi possível assegurar um crescimento global na ordem dos 4,84%, com um contributo muito significativo da receita de propinas, que apresenta uma variação positiva de 20%, bem como o aumento de 9,52% das outras receitas.

O saldo na posse do serviço, apesar de uma diminuição substancial (aproximadamente 20%), continua a ter uma expressão significativa entre as diversas fontes de financiamento, correspondendo em 2016 a 1.222.274,26€ e em 2017 a 1.020.342,07€. A diminuição verificada deve-se, essencialmente, ao facto de despesas associadas à aplicação do regime transitório terem sido assumidas por saldos.

Quadro 19 – Fontes de Financiamento (Execução)

Fonte de Financiamento	2017	2016	Variação
Esforço Financeiro Nacional (OE)	3.390.260	3.478.324	-2,53%
Receitas próprias do ano – Propinas	1.663.337	1.380.998	20,44%
Receitas próprias do ano – Outras	214.281	220.778	-2,94%
Outras Receitas	1.367.256	1.248.417	9,52%
Total	6.635.134	6.328.518	4,84%

Quadro 20 – Fontes de Financiamento (Evolução)

Fonte de Financiamento	2017	2016	2015	2014	2013
Esforço Financeiro Nacional (OE)	3.390.259,61	3.478.324,18	3.269.423,14	3.264.159,18	3.303.324,00
Receitas próprias do ano – Propinas	1.663.336,65	1.380.997,77	1.476.302,19	1.614.687,18	1.720.415,30
Receitas próprias do ano – Outras	214.280,99	220.778,32	396.946,51	353.414,44	255.169,48
Outras Receitas	1.367.256,30	1.248.417,34	1.102.673,10	1.124.468,08	1.076.083,28
Total	6.635.133,55	6.328.517,61	6.245.344,94	6.356.728,88	6.354.992,06

As Receitas Próprias do ano apresentam uma variação positiva (17,22%) face ao período homólogo anterior, sendo de registar que a componente de Propinas apresenta um crescimento muito positivo, representando uma variação de 20,44%, situação que foi acompanhada pela rubrica de "Vendas e Prestações de Serviços" com uma variação positiva de 88,62%. Quanto às rubricas de Taxas diversas e Outras Receitas tiveram um comportamento também negativo, registando diminuições de 35,69% e 55,88% respetivamente, sendo que nas outras receitas as regularizações dos saldos registados em anos anteriores na Autoridade Tributária e Aduaneira (20.875,28€) e ADSE (2.591,16€), efetuadas no ano de 2016, motivaram um acréscimo excecional nessa rubrica. Também os Juros registaram uma diminuição, justificada pelas taxas de juro praticadas.

Quadro 21 – Origem e evolução das Receitas próprias do ano

	2017	2016	Variação
Propinas	1.663.337	1.380.998	20,44%
Transferências	10.200	11.100	-8,11%
Venda e prestação de serviços	112.468	59.627	88,62%
Taxas Diversas	67.430	104.857	-35,69%
Multas e Penalidades Diversas	5.334	5.532	-3,58%
Juros – Sociedades financeiras	978	0	100,00%
Juros – Administrações públicas	1.673	2.945	-43,20%
Outras Receitas	16.198	36.718	-55,88%
Total	1.877.618	1.601.776	17,22%

O financiamento do OE representa 51,10% do financiamento total, contemplando este último toda a diversidade de financiamentos existentes na ESE, inclusive os saldos de gerências anteriores na posse do serviço.

Desde 2013 que o financiamento do OE por estudante tem mantido valores muito próximos. Em 2017 registou-se uma diminuição do valor de financiamento OE por estudante, associada à diminuição verificada nas Transferências do Ministério da Ciência, Tecnologia e Ensino Superior.

Quadro 22 – Indicadores de Financiamento

Indicadores de financiamento	2011	2012	2013	2014	2015	2016	2017
Financiamento do OE / Financiamento Total	56,25%	51,00%	52,00%	51,35%	52,35%	54,96%	51,10%
Financiamento Público / Financiamento Total	66,40%	51,31%	52,00%	51,47%	52,35%	55,04%	51,98%
Financiamento total do OE por estudante	2.193,07	1.661,38	1.958,11	1.978,28	1.965,98	1.980,82	1.829,61
Financiamento Corrente do OE por estudante	2.193,07	1.661,38	1.958,11	1.978,28	1.965,98	1.980,82	1.829,61

Nas várias fontes de financiamento observa-se um grau de execução da receita na ordem dos 100% ou muito próximo deste valor. A dotação atribuída à rubrica “Segurança Social” é uma das rubricas que apresenta um grau de execução mais baixo e está associada ao financiamento do POCH para os Cursos TeSP. A rubrica de “Venda de Bens e Serviço – estudos, pareceres e projetos de consultoria” apresenta o grau de execução mais baixo (67,11€), correspondendo à faturação de uma consultoria realizada no âmbito do Programa TEIP3.

Quadro 23 – Demonstração da Receita no Final de 2017 por Fontes de Financiamento e Rubrica de Classificação Económica

Fonte de Financiamento	Classificação Económica	Descrição	Dotação corrigida	Receitas cobradas	Grau de Execução
311	060301.29.97	Transf. correntes - Ministério da Educação e Ciência	3.331.658,00	3.331.658,00	100,00%
313	160101	Saldo na posse do Serviço	26.757,00	26.755,85	100,00%
319	060307.53.29	Transf. Correntes. SFA - Fac. Ciências Sociais e Humanas UNL	58.603,00	58.601,61	100,00%
358	160101	Saldo na posse do Serviço	9.289,00	9.288,09	99,99%
411	060311.58.41	Univesidade de Aveiro	485,00	484,19	99,83%
488	160101	Saldo na posse do Serviço	4.855,00	4.855,00	100,00%
313	160101	Saldo na posse do Serviço	62.060,00	62.059,09	100,00%
443	080299	Segurança Social	63.163,00	58.503,07	92,62%

Fonte de Financiamento	Classificação Económica	Descrição	Dotação corrigida	Receitas cobradas	Grau de Execução
482	060901	Transf Corr. - RM - União Europeia - Instituições	24.929,00	24.928,53	100,00%
488	160101	Saldo na posse do Serviço	529.740,00	529.738,96	100,00%
510	040122.01.00	Propinas 1º Ciclo	1.038.465,00	1.043.850,74	100,52%
510	040122.02.00	Propinas 2º Ciclo	384.689,00	401.802,46	104,45%
510	040122.05.00	Propinas Internacional	87.924,00	85.724,86	97,50%
510	040122.06.00	Propinas Outros	131.959,00	131.958,59	100,00%
510	040199	Taxas diversas	69.166,00	67.429,97	97,49%
510	040201	Juros de Mora	169,00	168,25	99,56%
510	040299	Multas e penalidades diversas	5.992,00	5.333,50	89,01%
510	050201	Bancos e outras Instituições Financeiras	979,00	978,13	99,91%
510	05030110.30	IGTCP - Encargos da dívida	1.673,00	1.672,92	100,00%
510	060201	Transf. correntes - Bancos e out. inst. Finan.	5.200,00	5.200,00	100,00%
510	060701	Instituições sem fins lucrativos	5.000,00	5.000,00	100,00%
510	070201	Venda de bens e serviços - aluguer de esp. e equip.	665,00	664,20	99,88%
510	070202	Venda de bens e serviços - estudos, pareceres, proj. e cons.	6.960,00	4.670,00	67,10%
510	070299	Venda de bens e serviços - outros	107.295,00	107.133,90	99,85%
510	080101	Prémios, Taxas por garantias de risco e diferenças de câmbio	157,00	155,79	99,23%
510	080199	Outras receitas correntes - outras	11.052,00	11.035,61	99,85%
510	150101	Reposições não abatidas nos pagamentos	4.839,00	4.838,72	99,99%
520	160101	Saldo na posse do Serviço	650.644,00	650.643,52	100,00%
Total			6.624.367,00	6.635.133,55	100,16%



Figura 2 - Demonstração da Receita Final de 2017 por Classificação Económica

As despesas com pessoal representam 91,78% das despesas globais, verificando-se um aumento de cerca de 11% relativamente a 2016. Este aumento deveu-se à aplicação do regime transitório a alguns docentes que foram

contratados na categoria de professor adjunto; ao impacto resultante do reposicionamento remuneratório e à alteração de classificação económica das tarefas. As despesas com aquisição de bens de capital (1,84%), tiveram uma variação positiva de 37,30% face a 2016. As despesas com aquisição de bens e serviços correspondem a 4,48% da despesa total e as transferências correntes e as outras despesas correntes apresentam um valor residual na receita total. Comparativamente ao ano de 2016, registou-se uma diminuição das despesas com aquisição de bens e serviços na ordem dos 13%.

Quadro 24 – Demonstração da Despesa Final de 2017 por Fontes de Financiamento e Rubrica de Classificação Económica

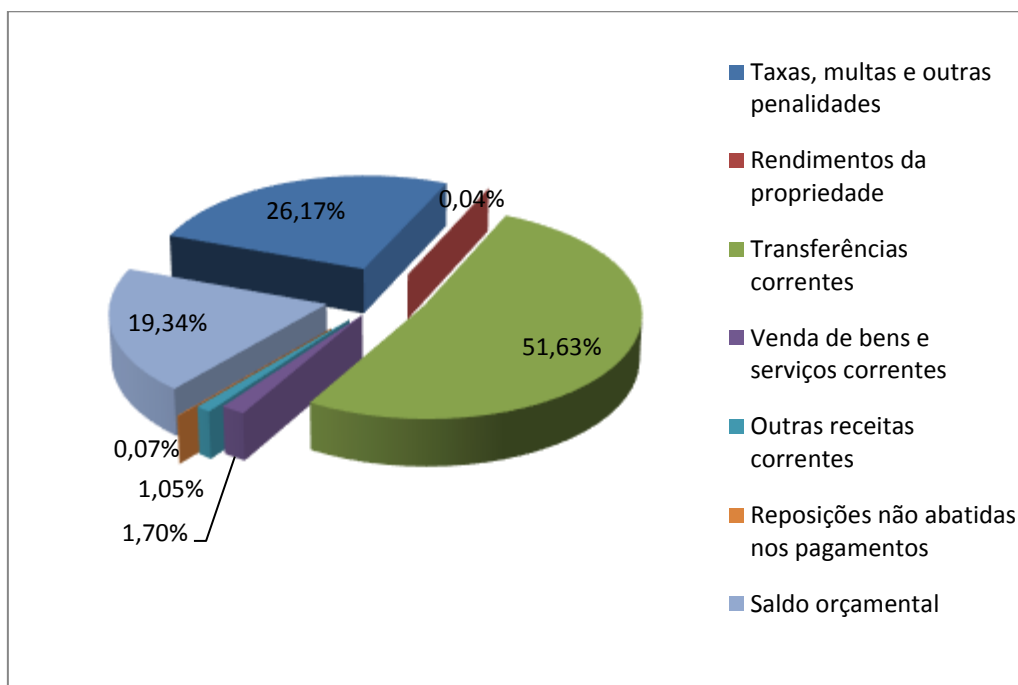
Fonte de financiamento	Classificação Económica	Descrição	Dotação corrigida	Pagamentos	Grau de Execução
313	01	Despesas com Pessoal	1.929,00	83,22	4,31%
313	02	Aquisição de Bens e Serviços	12.125,00	3.597,84	29,67%
313	04	Transferências Correntes	11.807,00	11.530,00	97,65%
313	07	Aquisição de Bens de Capital	896,00	839,95	93,74%
319	02	Aquisição de Bens e Serviços	32.063,00	0,00	0,00%
319	04	Transferências Correntes	26.540,00	16.311,81	61,46%
411	02	Aquisição de Bens e Serviços	485,00	0,00	0,00%
311	01	Despesas com Pessoal	3.320.817,00	3.313.091,78	99,77%
311	02	Aquisição de Bens e Serviços	10.819,00	10.602,74	98,00%
311	06	Outras Despesas Correntes	22,00	0,00	0,00%
443	01	Despesas com Pessoal	35.415,00	35.410,57	99,99%
443	02	Aquisição de Bens e Serviços	20.103,00	3.673,05	18,27%
443	07	Aquisição de Bens de Capital	7.645,00	7.644,38	99,99%
482	01	Despesas com Pessoal	3.861,00	3.860,99	100,00%
482	02	Aquisição de Bens e Serviços	13.584,00	6.239,42	45,93%
482	06	Outras Despesas Correntes	22,00	22,00	100,00%
482	07	Aquisição de Bens de Capital	7.462,00	1.551,46	20,79%
510	01	Despesas com Pessoal	1.436.674,00	1.419.207,90	98,78%
510	02	Aquisição de Bens e Serviços	232.233,00	202.252,14	87,09%
510	04	Transferências Correntes	66.205,00	65.521,10	98,97%
510	06	Outras Despesas Correntes	6.117,00	5.496,47	89,86%
510	07	Aquisição de Bens de Capital	91.083,00	91.058,24	99,97%
520	01	Despesas com Pessoal	398.053,00	381.385,73	95,81%
520	02	Aquisição de Bens e Serviços	25.253,00	24.935,68	98,74%
520	04	Transferências Correntes	5.784,00	5.773,27	99,81%
520	06	Outras Despesas Correntes	2.467,00	2.466,78	99,99%
520	07	Aquisição de Bens de Capital	2.236,00	2.234,96	99,95%
Total			5.771.700,00	5.614.791,48	97,28%



Figura 3 – Demonstração da Despesa Final de 2017 por Classificação Económica

Despesas com Pessoal

A rubrica de “Pessoal dos Quadros”, na fonte de financiamento 311, apresenta o valor mais elevado de todas as rubricas de pessoal (2.080.292€), sendo seguida pela rubrica de “Encargos Entidade Patronal” no valor de 614.996€. A rubrica “Representação” assume o valor mais reduzido entre todas as rubricas.

Quadro 25 – Fonte de Financiamento 311 – RG não afetas a projetos cofinanciados – Programa 010 Medida 018

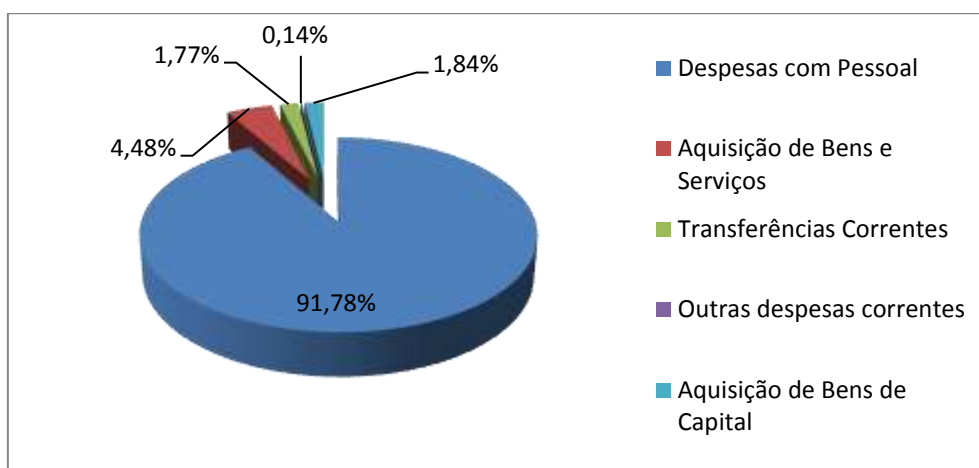
Descrição	Dotação Corrigida	Despesas Pagas	Grau de Execução (%)
Órgãos sociais	112.881,00	112.880,28	100,00%
Pessoal dos Quadros	2.080.292,00	2.080.291,69	100,00%
Pessoal em regime de tarefa ou avença	9.261,00	9.260,60	100,00%
Representação	2.338,00	2.337,48	99,98%
Suplementos e Prémios	18.471,00	18.470,79	100,00%
Subsídio de refeição	76.169,00	76.168,98	100,00%
Subsídio de Férias e de Natal	332.534,00	332.533,42	100,00%
Encargos Entidade Patronal	614.966,00	614.965,22	100,00%
Outras Despesas com Pessoal	73.905,00	66.183,32	89,55%
Total	3.320.817,00 €	3.313.091,78 €	99,77%

A verba executada na fonte de financiamento 313 corresponde na globalidade a ajudas de custo relativas a projetos em execução.

Quadro 26 – Fonte de Financiamento 313 – Saldos de RG não afetas a projetos cofinanciados - Programa 010 Medida 016

Descrição	Dotação Corrigida	Despesas Pagas	Grau de Execução (%)
Pessoal em regime de tarefa ou avença	1.845,00		0,00%
Outras Despesas com Pessoal	84,00	83,22	99,07%
Total	1.929,00 €	83,22 €	4,31%

A verba executada na fonte de financiamento 443 corresponde a vencimentos e outros encargos com pessoal imputado aos Cursos TeSP.

Quadro 27 – Fonte de Financiamento 443 – Fundo Social Europeu- POCH – Programa 010 Medida 018

Descrição	Dotação Corrigida	Despesas Pagas	Grau de Execução (%)
Pessoal dos Quadros	11.104,00	11.103,18	99,99%
Pessoal contratado a termo	13.744,00	13.743,48	100,00%
Pessoal em regime de tarefa ou avença	1.186,00	1.185,15	99,93%
Subsídio de refeição	715,00	714,12	99,88%
Subsídio de Férias e de Natal	2.673,00	2.672,15	99,97%
Encargos entidade Patronal	5.993,00	5.992,49	99,99%
Total	35.415,00 €	35.410,57 €	99,99%

A verba executada na fonte de financiamento 482 diz respeito à contratação de duas tarefas e ajudas de custo no âmbito dos projetos ERASMUS+.

Quadro 28 – Fonte de Financiamento 482 – Outros e Saldos de FE – Outros – Programa 010 Medida 018

Descrição	Dotação Corrigida	Despesas Pagas	Grau de Execução (%)
Pessoal em regime de tarefa ou avença	2.940,00	2940	100,00%
Outras Despesas com Pessoal	921,00	920,99	100,00%
Total	3.861,00 €	3.860,99 €	100,00%

Na fonte de financiamento 510, a rubrica que apresenta um valor mais elevado corresponde à rubrica de “Pessoal contratado a termo”, representando 39,19% das despesas com pessoal nesta fonte de financiamento. À semelhança do que acontece na fonte de financiamento 311, também a rubrica de “Encargos entidade Patronal” ocupa o segundo lugar no que se refere à Despesa com pessoal, sendo que a rubrica com menor expressão é a rubrica “Outras Despesas com Pessoal”.

Quadro 29 – Fonte de Financiamento 510 – Receitas Próprias do Ano – Programa 010 Medida 018

Descrição	Dotação Corrigida	Despesas Pagas	Grau de Execução (%)
Pessoal dos Quadros	291.812,00	291.811,17	100,00%
Pessoal contratado a termo	562.994,00	562.993,63	100,00%
Pessoal em regime de tarefa ou avença	36.707,00	36.149,33	98,48%
Subsídio de refeição	40.291,00	40.221,78	99,83%
Subsídio de Férias e de Natal	186.381,00	186.379,17	100,00%
Colaboração técnica especializada	60.058,00	44.585,75	74,24%
Encargos entidade Patronal	245.686,00	245.111,88	99,77%
Outras Despesas com Pessoal	12.745,00	11.955,19	93,80%
Total	1.436.674,00 €	1.419.207,90 €	98,78%

Dado o impacto significativo que tiveram o reposicionamento remuneratório e a aplicação do regime transitório, aos quais não esteve associado qualquer reforço orçamental, recorreu-se a saldos para fazer face a essas despesas.

Quadro 30 – Fonte de Financiamento 520- Saldos de RP transitados – Programa 010 Medida 018

Descrição	Dotação Corrigida	Despesas Pagas	Grau de Execução (%)
Pessoal dos Quadros	108.061,00	99.916,85	92,46%
Pessoal contratado a termo	129.833,00	129.832,18	100,00%
Pessoal em regime de tarefa ou avença	2.750,00	1.490,00	54,18%
Subsídio de refeição	6.569,00	6.568,29	99,99%
Subsídio de Férias e de Natal	46.293,00	46.291,74	100,00%
Colaboração técnica especializada	23.523,00	23.522,26	100,00%
Encargos entidade Patronal	78.034,00	70.776,05	90,70%
Outras Despesas com Pessoal	2.990,00	2.988,36	99,95%
Total	398.053,00 €	381.385,73 €	95,81%

Após um período de relativa estabilização das despesas com pessoal (2013-2015), a partir de 2016, com o reposicionamento remuneratório e em 2017 com a aplicação do regime transitório, assistimos a um aumento pronunciado dessas despesas.

Quadro 31 – Evolução das despesas com pessoal ano 2011 ao ano 2017

2011	2012	2013	2014	2015	2016	2017
5.297.931,51	3.934.860,66	4.564.856,61	4.501.332,99	4.458.707,67	4.654.602,43	5.153.040,19



Figura 4 – Evolução das despesas com pessoal do ano 2011 ao ano 2017

IV.II – Análise Patrimonial

Sendo a ESE uma instituição do ensino superior público, a sua principal fonte de financiamento é o Orçamento de Estado, destacando-se assim ao nível dos proveitos a conta de “Transferências e Subsídios Correntes Obtidos”, onde se incluem as transferências provenientes do Orçamento de Estado, dos Fundos e Serviços Autónomos e União Europeia, correspondendo a 63,75% dos proveitos. Segue-se a conta de “Impostos e Taxas”, a qual inclui propinas e emolumentos, com o segundo maior peso, representando 31,88%. Nas restantes contas de proveitos verifica-se um peso bastante semelhante ou mesmo igual ao ano anterior, sem grandes variações em termos de valores absolutos.

Quadro 32 – Proveitos e Ganhos

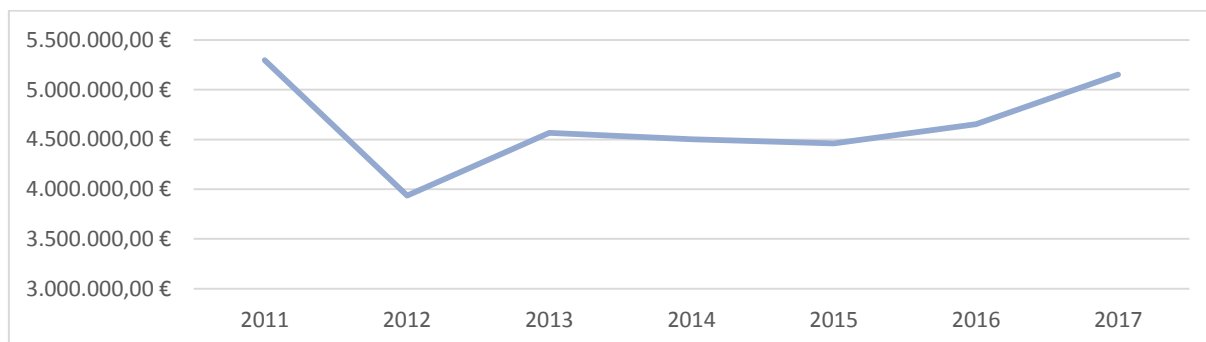
Código	Proveitos e Ganhos	2017	%	2016	%
71	Vendas e Prestações de Serviço	104.056,44	1,82%	52.754,00	1,85%
72	Impostos e Taxas	1.821.458,95	31,88%	1.456.755,16	32,86%
73	Proveitos Suplementares	9.720,00	0,17%	4.680,00	0,08%
74	Transferências e Subsídios Correntes Obtidos	3.642.423,47	63,75%	3.366.726,12	62,19%
76	Outros Proveitos e Ganhos Operacionais	9.049,75	0,16%	9.002,60	0,17%
78	Proveitos e Ganhos Financeiros	4.981,64	0,09%	3.386,44	0,07%
79	Proveitos e Ganhos Extraordinários	121.673,11	2,13%	143.979,54	2,78%

* Valores da execução orçamental nas rubricas 0401220100 e 0401220200



Figura 5 – Proveitos e Ganhos

Estrutura dos Custos

Os custos com pessoal têm um impacto enorme na estrutura de custos, correspondendo a 89,54% dos custos totais. As amortizações representam 4,60%, seguindo-se os Fornecimentos e Serviços Externos com 3,99%. Os restantes custos representam um impacto pouco significativo nesta estrutura.

Quadro 33 – Custos e Perdas

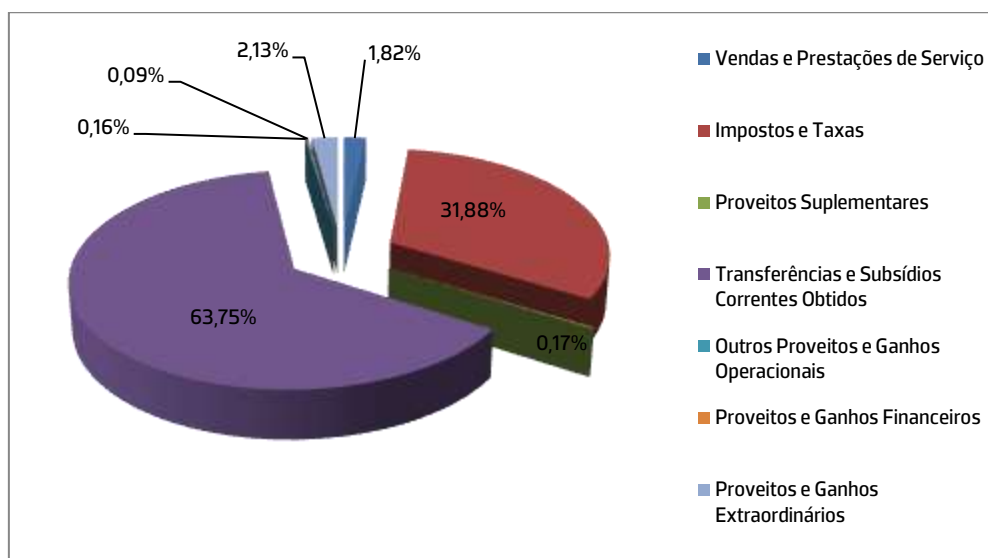
Código	Custos e Perdas	2017	%	2016	%
61	CMVMC	8.709,04	0,15%	8.748,84	0,22%
62	Fornecimentos e Serviços Externos	230.992,66	3,99%	257.338,63	4,95%
63	Transferências Correntes concedidas e Prestações Sociais	93.543,23	1,61%	53.937,02	0,86%
64	Custos com Pessoal	5.188.114,27	89,54%	4.760.249,39	88,01%
65	Outros Custos e Perdas Operacionais	3.146,96	0,05%	4.670,14	0,04%
66	Amortizações	266.555,15	4,60%	296.934,78	5,43%
67	Provisões	1.147,32	0,02%	9.138,22	0,37%
68	Custos e perdas Financeiros	305,12	0,01%	265,19	0,01%
69	Custos e Perdas Extraordinários	1.696,60	0,03%	20.796,38	0,09%
	Total	5.794.210,35	100,00%	5.412.078,59	100,00%



Figura 6 – Custos e Perdas

V – Receitas e Despesas Orçamentais

V.I – Receitas do Exercício

Quadro 34 – 7.2 – Controlo Orçamental – Receita

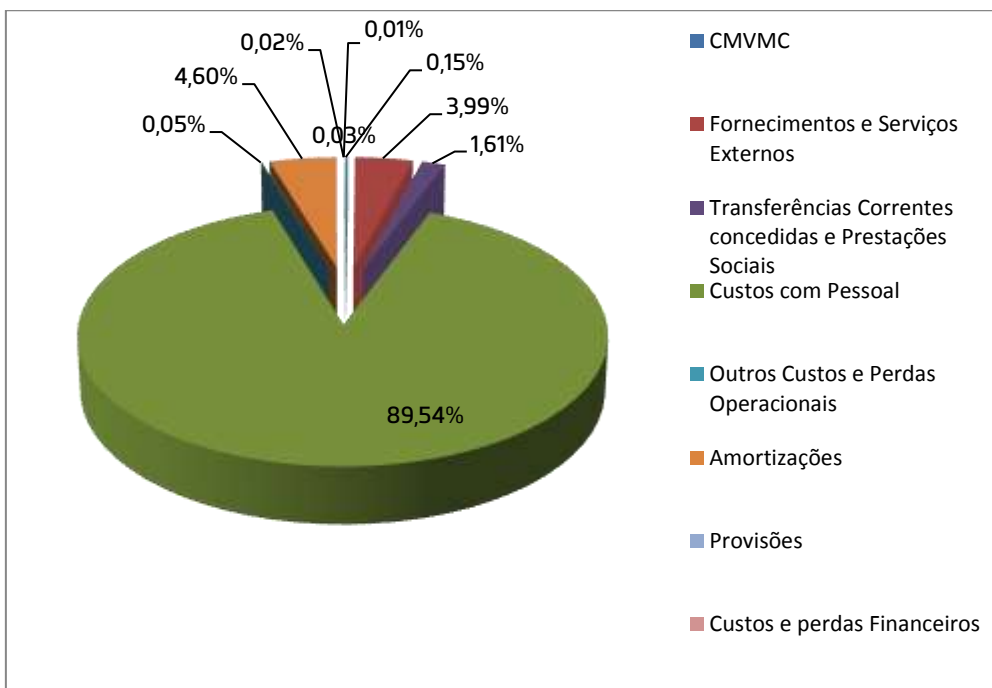
Unidade: Euro

C. Orgânica Sec.Cap.Div. Sdv.	Prog. Med.	FF	PO C Ed u.	Classificação Económica					Previsões corrigidas	Receita s por cobrar no início do ano	Receita liquidada	Liquidaçõ es anuladas	Receita cobrada bruta			Reembolsos e restituições		Receita cobrada líquida	Receita por cobrar no final do ano	Grau de Execução Orçament al da receita	
				Ca p	Gru p	Ar t	Ali	Designação					Do ano	De anos anterior es	Total	Emitid os	Pagos				(14) = (11)- (13)
(1)	(2)	(3)	(4)						(5)	(6)	(7)	(8)	(9)	(10)	(11) = (9+10)	(12)	(13)	(14) = (11)- (13)	(15) = (6)+(7)- (8)-(11)	(16) = (14)/(5)x1 00	
ORÇAMENTO DE FUNCIONAMENTO																					
091037000	010.0 16	31 3		16	01	01			Saldo na posse do Serviço	26.757,00	0,00	26.755,85	0,00	26.755,85	0,00	26.755,85	0,00	0,00	26.755,85	0,00	100,00%
																				0,00%	
									Subtotal 010.016_313	26.757,00	0,00	26.755,85	0,00	26.755,85	0,00	26.755,85	0,00	0,00	26.755,85	0,00	100,00%
																				0,00%	
091037000	010.0 16	31 9		06	03	0 7	53.2 9		Transf. Correntes.SFA - Fac. Ciências Sociais e Humanas	58.603,00	0,00	58.601,61	0,00	58.601,61	0,00	58.601,61	0,00	0,00	58.601,61	0,00	100,00%
																				0,00%	
									Subtotal 010.016_319	58.603,00	0,00	58.601,61	0,00	58.601,61	0,00	58.601,61	0,00	0,00	58.601,61	0,00	100,00%
																				0,00%	
091037000	010.0 16	35 8		16	01	01			Saldo na posse do Serviço	9.289,00	0,00	9.288,09	0,00	9.288,09	0,00	9.288,09	0,00	0,00	9.288,09	0,00	99,99%
																				0,00%	
									Subtotal 010.016_358	9.289,00	0,00	9.288,09	0,00	9.288,09	0,00	9.288,09	0,00	0,00	9.288,09	0,00	99,99%
																				0,00%	
091037000	010.0 16	411		06	03	11	58.4 1		Universidade de Aveiro	485,00	0,00	484,19	0,00	484,19	0,00	484,19	0,00	0,00	484,19	0,00	99,83%
																				0,00%	
									Subtotal 010.016_411	485,00	0,00	484,19	0,00	484,19	0,00	484,19	0,00	0,00	484,19	0,00	99,83%
																				0,00%	
091037000	010.0 16	48 8		16	01	01			Saldo na posse do Serviço	4.855,00	0,00	4.855,00	0,00	4.855,00	0,00	4.855,00	0,00	0,00	4.855,00	0,00	100,00%
																				0,00%	
									Subtotal 010.016_488	4.855,00	0,00	4.855,00	0,00	4.855,00	0,00	4.855,00	0,00	0,00	4.855,00	0,00	100,00%
																				0,00%	
									TOTAL PROGRAMA 010 MEDIDA 016	99.989,00	0,00	99.984,74	0,00	99.984,74	0,00	99.984,74	0,00	0,00	99.984,74	0,00	100,00%
																				0,00%	
091037000	010.0 18	311		06	03	01	29.9 7		Transf. correntes - MCTES	3.331.658,00	0,00	3.802.823,89	471.165,89	3.331.658,00	0,00	3.331.658,00	0,00	0,00	3.331.658,00	0,00	100,00%
																				0,00%	
									Subtotal 010.018_311	3.331.658,00	0,00	3.802.823,89	471.165,89	3.331.658,00	0,00	3.331.658,00	0,00	0,00	3.331.658,00	0,00	100,00%
																				0,00%	
091037000	010.0 18	31 3		16	01	01			Saldo na posse do Serviço	62.060,00	0,00	62.059,09	0,00	62.059,09	0,00	62.059,09	0,00	0,00	62.059,09	0,00	100,00%
																				0,00%	

Unidade: Euro

C. Orgânica	Prog. Med.	FF	PO C Edu.	Classificação Económica					Previsões corrigidas	Receita por cobrar no início do ano	Receita liquidada	Liquidações anuladas	Receita cobrada bruta			Reembolsos e restituições		Receita cobrada líquida	Receita por cobrar no final do ano	Grau de Execução Orçamental da receita
				Ca p	Gru p	Art	Ali	Designação					Do ano	De anos anteriores	Total	Emitidos	Pagos			
(1)	(2)	(3)	(4)	(5)	(6)	(7)	(8)	(9)	(10)	(11) = (9+10)	(12)	(13)	(14) = (11)-(13)	(15) = (6)+(7)-(8)-(11)	(16) = (14)/(5)x100					
								Subtotal 010.018_313	62.060,00	0,00	62.059,09	0,00	62.059,09	0,00	62.059,09	0,00	0,00	62.059,09	0,00	100,00%
091037000	010.018	443		08	02	09		Segurança Social	63.163,00	0,00	58.503,07	0,00	58.503,07	0,00	58.503,07	0,00	0,00	58.503,07	0,00	92,62%
								Subtotal 010.018_443	63.163,00	0,00	58.503,07	0,00	58.503,07	0,00	58.503,07	0,00	0,00	58.503,07	0,00	92,62%
091037000	010.018	482		06	09	01		União Europeia-Instituições	24.929,00	0,00	24.928,53	0,00	24.928,53	0,00	24.928,53	0,00	0,00	24.928,53	0,00	100,00%
091037000	010.018	482		08	01	01		Prémios, Taxas por garantias de risco e diferenças de câmbio	0,00	0,00	62,82	62,82	0,00	0,00	0,00	0,00	0,00	0,00	0,00	0,00%
								Subtotal 010.018_482	24.929,00	0,00	24.991,35	62,82	24.928,53	0,00	24.928,53	0,00	0,00	24.928,53	0,00	100,00%
091037000	010.018	488		16	01	01		Saldo na posse do Serviço	529.740,00	0,00	529.738,96	0,00	529.738,96	0,00	529.738,96	0,00	0,00	529.738,96	0,00	100,00%
								Subtotal 010.018_488	529.740,00	0,00	529.738,96	0,00	529.738,96	0,00	529.738,96	0,00	0,00	529.738,96	0,00	100,00%
091037000	010.018	510		04	01	22	01.00	Propinas 1º Ciclo	1.038.465,00	0,00	1.043.850,74	0,00	1.043.850,74	0,00	1.043.850,74	0,00	0,00	1.043.850,74	0,00	100,52%
091037000	010.018	510		04	01	22	02.00	Propinas 2º Ciclo	384.689,00	3.947,50	401.802,46	3.947,50	401.802,46	0,00	401.802,46	0,00	0,00	401.802,46	0,00	104,45%
091037000	010.018	510		04	01	22	05.00	Propinas internacional	87.924,00	0,00	86.986,22	716,28	86.269,94	0,00	86.269,94	545,08	545,08	85.724,86	0,00	97,50%
091037000	010.018	510		04	01	22	06.00	Propinas Outros	131.959,00	0,00	223.674,59	363,00	132.033,59	0,00	132.033,59	75,00	75,00	131.958,59	91,278,00	100,00%
091037000	010.018	510		04	01	99		Taxas diversas	69.166,00	238,00	69.785,97	1.473,00	68.312,97	0,00	68.312,97	883,00	883,00	67.429,97	238,00	97,49%
091037000	010.018	510		04	02	01		Juros de Mora	169,00	1.022,35	1.315,59	0,01	168,26	0,00	168,26	0,01	0,01	168,25	2.169,67	99,56%
091037000	010.018	510		04	02	99		Multas e penalidades diversas	5.992,00	540,00	5.869,50	106,00	5.203,50	220,00	5.423,50	90,00	90,00	5.333,50	880,00	89,01%
091037000	010.018	510		05	02	01		Bancos e outras Instituições Financeiras	979,00	0,00	978,13	0,00	978,13	0,00	978,13	0,00	0,00	978,13	0,00	99,91%
091037000	010.018	510		05	03	01	10.30	IGTCP - Encargos da dívida	1.673,00	0,00	1.672,92	0,00	1.672,92	0,00	1.672,92	0,00	0,00	1.672,92	0,00	100,00%
091037000	010.018	510		06	02	01		Transf. correntes - Bancos e out. inst. Finan.	5.200,00	0,00	5.200,00	0,00	5.200,00	0,00	5.200,00	0,00	0,00	5.200,00	0,00	100,00%
091037000	010.018	510		06	07	01		Instituições sem fins lucrativos	5.000,00	0,00	5.000,00	0,00	5.000,00	0,00	5.000,00	0,00	0,00	5.000,00	0,00	100,00%
091037000	010.018	510		07	02	01		Venda de bens e serviços - aluguer de esp. e equip.	665,00	0,00	664,20	0,00	664,20	0,00	664,20	0,00	0,00	664,20	0,00	99,88%
091037000	010.018	510		07	02	02		Venda de bens e serviços - estudos, pareceres, proj. e cons.	6.960,00	0,00	6.960,00	0,00	4.670,00	0,00	4.670,00	0,00	0,00	4.670,00	2.290,00	67,10%
091037000	010.018	510		07	02	99		Venda de bens e serviços - outros	107.295,00	2.287,50	119.798,40	8.921,00	105.627,40	2.287,50	107.914,90	781,00	781,00	107.133,90	5.250,00	99,85%
																				0,00%

Unidade: Euro

C. Orgânica	Prog. Med.	FF	PO C Edu.	Classificação Económica				Previsões corrigidas	Receitas por cobrar no início do ano	Receita liquidada	Liquidações anuladas	Receita cobrada bruta			Reembolsos e restituições		Receita cobrada líquida	Receita por cobrar no final do ano	Grau de Execução Orçamental da receita	
				Ca p	Gru p	Art	Ali					Designação	Do ano	De anos anteriores	Total	Emitidos				Pagos
(1)	(2)	(3)	(4)	(5)	(6)	(7)	(8)	(9)	(10)	(11) = (9+10)	(12)	(13)	(14) = (11)-(13)	(15) = (6)+(7)-(8)-(11)	(16) = (14)/(5)x100					
091037000	010.018	510		08	01	01		Prémios, Taxas por garantias de risco e diferenças de câmbio	157,00	0,00	155,79	0,00	155,79	0,00	155,79	0,00	0,00	155,79	0,00	99,23%
091037000	010.018	510		08	01	99		Outras receitas correntes - outras	11.052,00	931,91	11.039,21	1,80	10.105,50	931,91	11.037,41	1,80	1,80	11.035,61	931,91	99,85%
																				0,00%
091037000	010.018	510		15	01	01		Reposições não abatidas nos pagamentos	4.839,00	19.016,44	4.963,72	125,00	4.838,72	0,00	4.838,72	0,00	0,00	4.838,72	19.016,44	99,99%
																				0,00%
								Subtotal 010.018_510	1.862.184,00	27.983,70	1.989.717,44	15.653,59	1.876.554,12	3.439,41	1.879.993,53	2.375,89	2.375,89	1.877.617,64	122.054,02	100,83%
																				0,00%
091037000	010.018	520		16	01	01		Saldo na posse do Serviço	650.644,00	0,00	650.643,52	0,00	650.643,52	0,00	650.643,52	0,00	0,00	650.643,52	0,00	100,00%
																				0,00%
								Subtotal 010.018_520	650.644,00	0,00	650.643,52	0,00	650.643,52	0,00	650.643,52	0,00	0,00	650.643,52	0,00	100,00%
																				0,00%
								TOTAL PROGRAMA 010 MEDIDA 018	6.524.378,00	27.983,70	7.118.477,32	486.882,30	6.534.085,29	3.439,41	6.537.524,70	2.375,89	2.375,89	6.535.148,81	122.054,02	100,17%
																				0,00%
								TOTAL ORÇAMENTO DE FUNCIONAMENTO Secretaria de Estado 1	6.624.367,00	27.983,70	7.218.462,06	486.882,30	6.634.070,03	3.439,41	6.637.509,44	2.375,89	2.375,89	6.635.133,55	122.054,02	100,16%
																				0,00%
								ORÇAMENTO DE INVESTIMENTOS												0,00%
																				0,00%
								TOTAL ORÇAMENTO DE INVESTIMENTO Secretaria de Estado 8	0,00	0,00	0,00	0,00	0,00	0,00	0,00	0,00	0,00	0,00	0,00	0,00%
																				0,00%
								TOTAL ORÇAMENTO	6.624.367,00	27.983,70	7.218.462,06	486.882,30	6.634.070,03	3.439,41	6.637.509,44	2.375,89	2.375,89	6.635.133,55	122.054,02	100,16%

Quadro 35 - 7.7.2 - Orçamento – Receita

Unidade: Euro

Classificação					Previsão Orçamental		
Capítulo OE Func./Inv. Do Plano	Prog.Med FF	Económica Capª/Grupo/Artª	POC Edu.	Descrição	2017	2016	2015
09 1 03 70 00	010.003 313	16 01 01		Saldo na posse do Serviço	0	0	0
				Subtotal 010.003_313	0	0	0
				TOTAL PROGRAMA 014 MEDIDA 003	0	0	0
09 1 03 70 00	010.016 313	16 01 01		Saldo na posse do Serviço	26.757	625	0
				Subtotal 010.016_313	26.757	625	0
09 1 03 70 00	010.016 319	06 03 07 52.98		Transf. Correntes.SFA - FCT		200	0
09 1 03 70 00	010.016 319	06 03 07 53.29		Transf. Correntes.SFA - Fac. Ciências Sociais e Humanas	58.603	55.840	21.638
				Subtotal 010.016_319	58.603	56.040	21.638
09 1 03 70 00	010.016 358	16 01 01		Saldo na posse do Serviço	9.289	8.434	0
				Subtotal 010.016_358	9.289	8.434	0
09 1 03 70 00	010.016 359	06 03 10 52.98		FCT - Fundação Ciência e Tecnologia	0	0	10.483
09 1 03 70 00	010.016 359	06 03 10 58 07		Universidade do Porto - Fundação Pública		855	0
				Subtotal 010.016_359	0	855	10.483
09 1 03 70 00	010.016 411	06 03 11 58 41			485	0	0
				Subtotal 010.016_411	485	0	0
09 1 03 70 00	010.016 412	06 03 11 58.07		Transf. Correntes.SFA - Universidade do Porto - Fundação Pública		4.855	0
09 1 03 70 00	010.016 412	06 09 01		Transf Corr. - RM - União Europeia - Instituições		0	13.100
09 1 03 70 00	010.016 412	16 01 01		Saldo na posse do Serviço		0	1.986

Unidade: Euro

Classificação					Previsão Orçamental		
Capítulo OE Func./Inv. Do Plano	Prog.Med FF	Económica Capº/Grupo/Artº	POC Edu.	Descrição	2017	2016	2015
				Subtotal 010.016_412	0	4.855	15.086
09 1 03 70 00	010.016 488	16 01 01		Saldo na posse do Serviço	4.855	0	0
				Subtotal 010.016_488	4.855	0	0
				TOTAL PROGRAMA 010 MEDIDA 016	99.989	70.809	47.207
09 1 03 70 00	010.018 311	06 03 01 29.97		Transf. correntes - MCTES	3.331.658	3.421.430	3.237.303
				Subtotal 010.018_311	3.331.658	3.421.430	3.237.303
09 1 03 70 00	010.018 313	16 01 01		Saldo na posse do Serviço	62.060	60.985	45.891
				Subtotal 010.018_313	62.060	60.985	45.891
09 1 03 70 00	010.018 358	16 01 01		Saldo na posse do Serviço	0	0	415
				Subtotal 010.018_358	0	0	415
09 1 03 70 00	010.018 442	06 06 03		Trans. Corr. - Financ. Comum. Projectos Co-financiados	0	0	0
09 1 03 70 00	010.018 442	16 01 01		Saldo na posse do Serviço	0	0	407.386
				Subtotal 010.018_442	0	0	407.386
09 1 03 70 00	010.018 443	08 02 09		Segurança Social	63.163	0	0
				Subtotal 010.018_443	63.163	0	0
09 1 03 70 00	010.018 480	06 09 01		Transf Corr. - RM - União Europeia - Instituições		14.519	11.500
09 1 03 70 00	010.018 480	16 01 01		Saldo na posse do Serviço	0	0	136.858

Unidade: Euro

Classificação					Previsão Orçamental		
Capítulo OE Func./Inv. Do Plano	Prog.Med FF	Económica Capº/Grupo/Artº	POC Edu.	Descrição	2017	2016	2015
				Subtotal 010.018_480	0	14.519	148.358
09 1 03 70 00	010.018 482	06 09 01		União Europeia-Instituições	24.929	0	0
				Subtotal 010.018_482	24.929	0	0
09 1 03 70 00	010.016 488	18 01 01		Saldo na posse do Serviço	529.740	0	0
				Subtotal 010.018_488	529.740	0	0
09 1 03 70 00	010.018 510	04 01 22		Propinas	0	0	0
09 1 03 70 00	010.018 510	04 01 22 01.00		Propinas 1º Ciclo	1.038.465	991.933	1.165.125
09 1 03 70 00	010.018 510	04 01 22 02.00		Propinas 2º Ciclo	384.689	363.355	286.593
09 1 03 70 00	010.018 510	04 01 22 05.00		Propinas Internacionais	87.924	90.091	0
09 1 03 70 00	010.018 510	04 01 22 06.00		Propinas Outros	131.959	86.042	24.510
09 1 03 70 00	010.018 510	04 01 99		Taxas diversas	69.166	105.020	243.731
09 1 03 70 00	010.018 510	04 02 01		Juros de Mora	169	89	2
09 1 03 70 00	010.018 510	04 02 99		Multas e penalidades diversas	5.992	5.532	6.568
09 1 03 70 00	010.018 510	05 02 01		Juros - Soc. Financ. - Bancos e outras Instituições Financeiras	979	0	714
09 1 03 70 00	010.018 510	05 03 01 10.30		IGTCP - Encargos da dívida	1.673	2.946	2.990
09 1 03 70 00	010.018 510	06 01 02		Transf. correntes - Privadas	0	500	0
09 1 03 70 00	010.018 510	06 02 01		Transf. correntes - Bancos e out. inst. Finan.	5.200	10.600	16.062
09 1 03 70 00	010.018 510	06 07 01		Instituições sem fins lucrativos	5.000	0	0
09 1 03 70 00	010.018 510	07 01 03		Venda de bens e serviços - publicações e impressos	0	0	106
09 1 03 70 00	010.018 510	07 01 99		Venda de bens e serviços - outros	0	431	0
09 1 03 70 00	010.018 510	07 02 01		Venda de bens e serviços - aluguer de esp. e equip.	665	0	180
09 1 03 70 00	010.018 510	07 02 02		Venda de bens e serviços - estudos, pareceres, proj. e cons.	6.960	7.731	12.211
09 1 03 70 00	010.018 510	07 02 99		Venda de bens e serviços - outros	107.295	51.482	102.490
09 1 03 70 00	010.018 510	08 01 01		Prémios, Taxas por garantias de risco e diferenças de câmbio	157	86	10
09 1 03 70 00	010.018 510	08 01 99		Outras receitas correntes - outras	11.052	36.016	11.009
09 1 03 70 00	010.018 510	15 01 01		Reposições não abatidas nos pagamentos	4.839	1.461	877

Unidade: Euro

Classificação					Previsão Orçamental		
Capítulo OE Func./Inv. Do Plano	Prog.Med FF	Económica Capº/Grupo/Artº	POC Edu.	Descrição	2017	2016	2015
				Subtotal 010.018_510	1.862.184	1.753.315	1.873.178
09 1 03 70 00	010.018 520	16 01 01		Saldo na posse do Serviço	650.644	629.265	505.146
				Subtotal 010.018_520	650.644	629.265	505.146
09 1 03 70 00	010.018 910	16 01 01		Transf. Corr. - Instituições sem fins lucrativos		529.738	0
				Subtotal 010.018_910	0	529.738	0
				TOTAL PROGRAMA 010 MEDIDA 018	6.524.378	6.409.252	6.217.677
				TOTAL ORÇAMENTO DE FUNCIONAMENTO Secretaria de Estado 1	6.624.367	6.480.061	6.264.884
				TOTAL ORÇAMENTO	6.624.367	6.480.061	6.264.884

V.II – Despesas do Exercício

Quadro 36 – 7.1 – Controlo Orçamental – Despesa

Unidade: Euro

C. Orgânica	Prog. Med.	Font. Fin.	Class. Func.	PO C Edu.	Classificação Económica			Act.	Dotações corrigidas	Cativos / Congels	Compromissos assumidos	Despesa Paga			Diferenças			Grau de Execução Orçamental da despesa
					Código	Al. Sub.	Designação					Do ano	De anos anteriores	Total	Dotação não comprometida	Saldo	Compromissos por pagar	
(1)	(2)	(3)	(4)			(5)	(6)	(7)	(8)	(9)	(10)	(11)	(12) = (10)+(11)	(13) = (7)-(8)-(9)	(14) = (7)-(8)-(12)	(15) = (9)-(12)	(16) = (12) / (7) x 100	
ORÇAMENTO DE FUNCIONAMENTO																		
091037000	010.016	313	2.01.2		01.01.07													
091037000	010.016	313	2.01.2		01.01.07		202	1.845,00	0,00	0,00	0,00	0,00	0,00	1.845,00	1.845,00	0,00	0,00%	
091037000	010.016	313	2.01.2		01.02.04		202	84,00	0,00	83,22	83,22	0,00	83,22	0,78	0,78	0,00	99,07%	
091037000	010.016	313	2.01.2		02.01.20		202	200,00	0,00	200,00	200,00	0,00	200,00	0,00	0,00	0,00	100,00%	
091037000	010.016	313	2.01.2		02.01.21		202	132,00	0,00	129,96	129,96	0,00	129,96	2,04	2,04	0,00	98,45%	
091037000	010.016	313	2.01.2		02.02.12	B0.00	202	840,00	0,00	840,00	840,00	0,00	840,00	0,00	0,00	0,00	100,00%	
091037000	010.016	313	2.01.2		02.02.13		202	5.741,00	0,00	2.028,45	2.028,45	0,00	2.028,45	3.712,55	3.712,55	0,00	35,33%	
091037000	010.016	313	2.01.2		02.02.15	B0.00	202	200,00	0,00	180,00	180,00	0,00	180,00	20,00	20,00	0,00	90,00%	
091037000	010.016	313	2.01.2		02.02.20	E0.00	202	5.012,00	0,00	219,43	219,43	0,00	219,43	4.792,57	4.792,57	0,00	4,38%	
091037000	010.016	313	2.01.2		04.07.01		202	210,00	0,00	60,00	60,00	0,00	60,00	150,00	150,00	0,00	28,57%	
091037000	010.016	313	2.01.2		04.08.02	B0.00	202	11.597,00	0,00	11.470,00	11.470,00	0,00	11.470,00	127,00	127,00	0,00	98,90%	
091037000	010.016	313	2.01.2		07.01.07	B0.A0	202	93,00	0,00	92,80	92,80	0,00	92,80	0,20	0,20	0,00	99,78%	
091037000	010.016	313	2.01.2		07.01.10	B0.B0	202	803,00	0,00	747,15	747,15	0,00	747,15	55,85	55,85	0,00	93,04%	
								26.757,00	0,00	16.051,01	16.051,01	0,00	16.051,01	10.705,99	10.705,99	0,00	59,99%	
091037000	010.016	319	2.01.2		02.02.13		202	32.063,00	0,00	0,00	0,00	0,00	0,00	32.063,00	32.063,00	0,00	0,00%	
091037000	010.016	319	2.01.2		04.08.02	B0.00	202	26.540,00	0,00	16.311,81	16.311,81	0,00	16.311,81	10.228,19	10.228,19	0,00	61,46%	
								58.603,00	0,00	16.311,81	16.311,81	0,00	16.311,81	42.291,19	42.291,19	0,00	27,83%	

Unidade: Euro

C. Orgânica	Prog. Med.	Fon t. Fin.	Class. Func.	PO C Edu.	Classificação Económica			Act.	Dotações corrigidas	Cativ os / Cong el.s	Compromi ssos assumidos	Despesa Paga			Diferenças			Grau de Execu çã o Orçame ntal da despesa
					Código	Al. Sub.	Designação					Do ano	De anos anterio res	Total	Dotação não comprom e tida	Saldo	Compromi ssos por pagar	
(1)	(2)	(3)	(4)			(5)	(6)	(7)	(8)	(9)	(10)	(11)	(12) = (10)+(11)	(13) = (7)-(8)-(9)	(14) = (7)-(8)-(12)	(15) = (9)-(12)	(16) = (12) / (7) x100	
091037000	010.016	411	2.01.2		02.02.13	Deslocações e estadas	202	485,00	0,00	0,00	0,00	0,00	0,00	485,00	485,00	0,00	0,00%	
						Subtotal 010.016_411		485,00	0,00	0,00	0,00	0,00	0,00	485,00	485,00	0,00	0,00%	
						TOTAL PROGRAMA 010 MEDIDA 016		85.845,00	0,00	32.362,82	32.362,82	0,00	32.362,82	53.482,18	53.482,18	0,00	37,70%	
091037000	010.018	311	2.01.4		01.01.02	Órgãos Sociais	194	112.881,00	0,00	112.880,28	112.880,28	0,00	112.880,28	0,72	0,72	0,00	100,00%	
091037000	010.018	311	2.01.4		01.01.03	Pessoal Quadros - Regime da Função Pública	194	2.080.292,00	0,00	2.080.291,69	2.080.291,69	0,00	2.080.291,69	0,31	0,31	0,00	100,00%	
091037000	010.018	311	2.01.4		01.01.07	Pessoal em regime de tarefa ou avença	194	9.261,00	0,00	9.260,60	9.260,60	0,00	9.260,60	0,40	0,40	0,00	100,00%	
091037000	010.018	311	2.01.4		01.01.11	Representação	194	2.338,00	0,00	2.337,48	2.337,48	0,00	2.337,48	0,52	0,52	0,00	99,98%	
091037000	010.018	311	2.01.4		01.01.12	Suplementos e prémios	194	18.471,00	0,00	18.470,79	18.470,79	0,00	18.470,79	0,21	0,21	0,00	100,00%	
091037000	010.018	311	2.01.4		01.01.13	Subsídio de refeição	194	76.169,00	0,00	76.168,98	76.168,98	0,00	76.168,98	0,02	0,02	0,00	100,00%	
091037000	010.018	311	2.01.4		01.01.14	SF.00 Subsídio de Férias	194	146.241,00	0,00	146.240,83	146.240,83	0,00	146.240,83	0,17	0,17	0,00	100,00%	
091037000	010.018	311	2.01.4		01.01.14	SN.00 Subsídio de Natal		186.293,00	0,00	186.292,59	186.292,59	0,00	186.292,59	0,41	0,41	0,00	100,00%	
091037000	010.018	311	2.01.4		01.02.04	Ajudas de custo	194	66,00	0,00	65,76	65,76	0,00	65,76	0,24	0,24	0,00	99,64%	
091037000	010.018	311	2.01.4		01.02.05	Abono para falhas	194	877,00	0,00	876,16	876,16	0,00	876,16	0,84	0,84	0,00	99,90%	
091037000	010.018	311	2.01.4		01.03.03	Subsídio familiar a crianças e jovens	194	3.673,00	0,00	3.672,08	3.672,08	0,00	3.672,08	0,92	0,92	0,00	99,97%	
091037000	010.018	311	2.01.4		01.03.05	A0.A0 Caixa Geral de Aposentações	194	538.369,00	0,00	538.368,67	538.368,67	0,00	538.368,67	0,33	0,33	0,00	100,00%	
091037000	010.018	311	2.01.4		01.03.05	A0.B0 Segurança Social	194	76.597,00	0,00	76.596,55	76.596,55	0,00	76.596,55	0,45	0,45	0,00	100,00%	
091037000	010.018	311	2.01.4		01.03.06	Acidentes em serviço e Doenças Profissionais	194	527,00	0,00	128,52	128,52	0,00	128,52	398,48	398,48	0,00	24,39%	
091037000	010.018	311	2.01.4		01.03.10	D0.00 Outras despesas SS - Doença	194	39.606,00	0,00	39.605,52	39.605,52	0,00	39.605,52	0,48	0,48	0,00	100,00%	
091037000	010.018	311	2.01.4		01.03.10	G0.00 Outras despesas SS - Contribuições SS - Parentalidade	194	7.320,00	0,00	0,00	0,00	0,00	0,00	7.320,00	7.320,00	0,00	0,00%	
091037000	010.018	311	2.01.4		01.03.10	P0.00 Outras despesas SS - Parentalidade	194	21.836,00	0,00	21.835,28	21.835,28	0,00	21.835,28	0,72	0,72	0,00	100,00%	
091037000	010.018	311	2.01.4		02.01.20	Material de educação, cultura e recreio	194	412,00	0,00	411,38	411,38	0,00	411,38	0,62	0,62	0,00	99,85%	

Unidade: Euro

C. Orgânica	Prog. Med.	Fon t. Fin.	Class. Func.	PO C Edu.	Classificação Económica			Act.	Dotações corrigidas	Cativ os / Cong el.s	Compromi ssos assumidos	Despesa Paga			Diferenças			Grau de Execuã o Orçame ntal da despesa
					Código	Al. Sub.	Designação					Do ano	De anos anteriores	Total	Dotação não comprome tida	Saldo	Compromi ssos por pagar	
(1)	(2)		(3)	(4)			(5)	(6)	(7)	(8)	(9)	(10)	(11)	(12) = (10)+(11)	(13) = (7)-(8)-(9)	(14) = (7)-(8)-(12)	(15) = (9)-(12)	(16) = (12) / (7) x100
091037000	010.018	311	2.01.4		02.01.21		Outros bens	194	131,00	0,00	122,83	122,83	0,00	122,83	8,17	8,17	0,00	93,76%
091037000	010.018	311	2.01.4		02.02.13		Deslocações e estadas	194	1.729,00	0,00	1.727,99	1.727,99	0,00	1.727,99	1,01	1,01	0,00	99,94%
091037000	010.018	311	2.01.4		02.02.15	B0.00	Formação - Outras	194	790,00	0,00	639,37	639,37	0,00	639,37	150,63	150,63	0,00	80,93%
091037000	010.018	311	2.01.5		02.02.20	E0.00	Outros trabalhos especializados - Outros	194	7.757,00	0,00	7.720,08	7.701,17	0,00	7.701,17	36,92	55,83	18,91	99,28%
091037000	010.018	311	2.01.4		06.02.03	A0.00	Outras	194	22,00	0,00	0,00	0,00	0,00	0,00	22,00	22,00	0,00	0,00%
							Subtotal correntes		3.331.658,00	0,00	3.323.713,43	3.323.694,52	0,00	3.323.694,52	7.944,57	7.963,48	18,91	99,76%
							Subtotal capital		0,00	0,00	0,00	0,00	0,00	0,00	0,00	0,00	0,00	0,00%
							Subtotal 010.018_311		3.331.658,00	0,00	3.323.713,43	3.323.694,52	0,00	3.323.694,52	7.944,57	7.963,48	18,91	99,76%
091037000	010.018	443	2.01.4		01.01.03		Pessoal Quadros - Regime da Função Pública	194	11.104,00	0,00	11.103,18	11.103,18	0,00	11.103,18	0,82	0,82	0,00	99,99%
091037000	010.018	443	2.01.4		01.01.06		Pessoal contratado a termo	194	13.744,00	0,00	13.743,48	13.743,48	0,00	13.743,48	0,52	0,52	0,00	100,00%
091037000	010.018	443	2.01.4		01.01.07		Pessoal em regime de tarefa ou avença	194	1.186,00	0,00	1.185,15	1.185,15	0,00	1.185,15	0,85	0,85	0,00	99,93%
091037000	010.018	443	2.01.4		01.01.13		Subsídio de refeição	194	715,00	0,00	714,12	714,12	0,00	714,12	0,88	0,88	0,00	99,88%
091037000	010.018	443	2.01.4		01.01.14	SF.00	Subsídio de férias	194	1.197,00	0,00	1.196,51	1.196,51	0,00	1.196,51	0,49	0,49	0,00	99,96%
091037000	010.018	443	2.01.4		01.01.14	SN.00	Subsídio de Natal	194	1.476,00	0,00	1.475,64	1.475,64	0,00	1.475,64	0,36	0,36	0,00	99,98%
091037000	010.018	443	2.01.4		01.03.05	A0.A0	Caixa Geral de Aposentações	194	2.747,00	0,00	2.746,89	2.746,89	0,00	2.746,89	0,11	0,11	0,00	100,00%
091037000	010.018	443	2.01.4		01.03.05	A0.B0	Segurança Social	194	3.246,00	0,00	3.245,60	3.245,60	0,00	3.245,60	0,40	0,40	0,00	99,99%
091037000	010.018	443	2.01.4		02.01.08	A0.00	Material de escritório - Papel	194	377,00	0,00	376,01	376,01	0,00	376,01	0,99	0,99	0,00	99,74%
091037000	010.018	443	2.01.4		02.01.08	C0.00	Material de escritório - Outros	194	1.110,00	0,00	1.109,89	1.109,89	0,00	1.109,89	0,11	0,11	0,00	99,99%
091037000	010.018	443	2.01.4		02.01.17		Ferramentas e utensílios	194	6.012,00	0,00	0,00	0,00	0,00	0,00	6.012,00	6.012,00	0,00	0,00%
091037000	010.018	443	2.01.4		02.01.20		Material de educação, cultura e recreio	194	1.574,00	0,00	1.573,03	1.573,03	0,00	1.573,03	0,97	0,97	0,00	99,94%

Unidade: Euro

C. Orgânica	Prog. Med.	Fon t. Fin.	Class. Func.	PO C Edu.	Classificação Económica			Act.	Dotações corrigidas	Cativ os / Cong el.s	Compromi ssos assumidos	Despesa Paga			Diferenças			Grau de Execu çã o Orçame ntal da despesa
					Código	Al. Sub.	Designação					Do ano	De anos anterio res	Total	Dotação não comprome tida	Saldo	Compromi ssos por pagar	
(1)	(2)		(3)	(4)			(5)	(6)	(7)	(8)	(9)	(10)	(11)	(12) = (10)+(11)	(13) = (7)-(8)-(9)	(14) = (7)-(8)-(12)	(15) = (9)-(12)	(16) = (12) / (7) x100
091037000	010.018	443	2.01.4		02.01.21		Outros bens	194	187,00	0,00	135,60	135,60	0,00	135,60	51,40	51,40	0,00	72,51%
091037000	010.018	443	2.01.4		02.02.03		Conservação de bens	194	46,00	0,00	45,01	45,01	0,00	45,01	0,99	0,99	0,00	97,85%
091037000	010.018	443	2.01.4		02.02.10		Transportes	194	400,00	0,00	400,00	400,00	0,00	400,00	0,00	0,00	0,00	100,00 %
091037000	010.018	443	2.01.4		02.02.13		Deslocações e estadas	194	3.262,00	0,00	33,51	33,51	0,00	33,51	3.228,49	3.228,49	0,00	1,03%
091037000	010.018	443	2.01.4		02.02.15	B0.00	Formação - Outras	194	2.000,00	0,00	0,00	0,00	0,00	0,00	2.000,00	2.000,00	0,00	0,00%
091037000	010.018	443	2.01.4		02.02.20	E0.00	Outros trabalhos especializados - Outros	194	5.135,00	0,00	0,00	0,00	0,00	0,00	5.135,00	5.135,00	0,00	0,00%
091037000	010.018	443	2.01.4		07.01.10	B0.B0	Equipamento Básico - AC - SFA -- Outros	194	7.645,00	0,00	7.644,38	7.644,38	0,00	7.644,38	0,62	0,62	0,00	99,99%
							Subtotal 010.018_443		63.163,00	0,00	46.728,00	46.728,00	0,00	46.728,00	16.435,00	16.435,00	0,00	73,98%
091037000	010.018	482	2.01.4		01.01.07		Pessoal em regime de tarefa ou avença	194	2.940,00	0,00	2.940,00	2.940,00	0,00	2.940,00	0,00	0,00	0,00	100,00 %
091037000	010.018	482	2.01.4		01.02.04		Ajudas de custo	194	921,00	0,00	920,99	920,99	0,00	920,99	0,01	0,01	0,00	100,00 %
091037000	010.018	482	2.01.4		02.02.13		Deslocações e estadas	194	13.584,00	0,00	6.239,42	6.239,42	0,00	6.239,42	7.344,58	7.344,58	0,00	45,93%
091037000	010.018	482	2.01.4		06.02.03	A0.00	Outras	194	22,00	0,00	22,00	22,00	0,00	22,00	0,00	0,00	0,00	100,00 %
091037000	010.018	482	2.01.4		07.01.03	B0.B0	Edifícios - AC- SFA - Conservação ou reparação	194	40,00	0,00	0,00	0,00	0,00	0,00	40,00	40,00	0,00	0,00%
091037000	010.018	482	2.01.4		07.01.07	B0.C0	Equipamento de informática - AC- SFA - Outros	194	1.552,00	0,00	1.551,46	1.551,46	0,00	1.551,46	0,54	0,54	0,00	99,97%
091037000	010.018	482	2.01.4		07.01.09	B0.B0	Equipamento Administrativo - AC- SFA- Outros	194	5.870,00	0,00	0,00	0,00	0,00	0,00	5.870,00	5.870,00	0,00	0,00%
							Subtotal 010.018_482		24.929,00	0,00	11.673,87	11.673,87	0,00	11.673,87	13.255,13	13.255,13	0,00	46,83%
091037000	010.018	510	2.01.4		01.01.03		Pessoal Quadros - Regime da Função Pública	194	291.812,00	0,00	291.811,17	291.811,17	0,00	291.811,17	0,83	0,83	0,00	100,00 %
091037000	010.018	510	2.01.4		01.01.06		Pessoal contratado a termo	194	562.994,00	0,00	562.993,63	562.993,63	0,00	562.993,63	0,37	0,37	0,00	100,00 %
091037000	010.018	510	2.01.4		01.01.07		Pessoal em regime de tarefa ou avença	194	36.707,00	0,00	36.149,33	36.149,33	0,00	36.149,33	557,67	557,67	0,00	98,48%
091037000	010.018	510	2.01.4		01.01.13		Subsídio de refeição	194	40.291,00	0,00	40.221,78	40.221,78	0,00	40.221,78	69,22	69,22	0,00	99,83%
091037000	010.018	510	2.01.4		01.01.14	SF.00	Subsídio de Férias	194	135.918,00	0,00	135.917,10	135.917,10	0,00	135.917,10	0,90	0,90	0,00	100,00 %

Unidade: Euro

C. Orgânica	Prog. Med.	Fon t. Fin.	Class. Func.	PO C Edu.	Classificação Económica			Act.	Dotações corrigidas	Cativ os / Cong el.s	Compromi ssos assumidos	Despesa Paga			Diferenças			Grau de Execuçã o Orçame ntal da despesa
					Código	Al. Sub.	Designação					Do ano	De anos anterio res	Total	Dotação não comprome tida	Saldo	Compromi ssos por pagar	
(1)	(2)		(3)	(4)			(5)	(6)	(7)	(8)	(9)	(10)	(11)	(12) = (10)+(11)	(13) = (7)-(8)-(9)	(14) = (7)-(8)-(12)	(15) = (9)-(12)	(16) = (12) / (7) x100
091037000	010.018	510	2.01.4		01.01.14	SN.00	Subsídio de Natal	194	50.463,00	0,00	50.462,07	50.462,07	0,00	50.462,07	0,93	0,93	0,00	100,00%
091037000	010.018	510	2.01.4		01.02.04		Ajudas de custo	194	8.349,00	0,00	8.328,42	8.328,42	0,00	8.328,42	20,58	20,58	0,00	99,75%
091037000	010.018	510	2.01.4		01.02.07		Colaboração técnica e especializada	194	60.058,00	0,00	44.585,75	44.585,75	0,00	44.585,75	15.472,25	15.472,25	0,00	74,24%
091037000	010.018	510	2.01.4		01.02.12		Indemnização por cessação de funções	194	278,00	0,00	277,14	277,14	0,00	277,14	0,86	0,86	0,00	99,69%
091037000	010.018	510	2.01.4		01.03.05	A0.A0	Caixa Geral de Aposentações	194	73.783,00	0,00	73.209,31	73.209,31	0,00	73.209,31	573,69	573,69	0,00	99,22%
091037000	010.018	510	2.01.4		01.03.05	A0.B0	Segurança Social	194	171.903,00	0,00	171.902,57	171.902,57	0,00	171.902,57	0,43	0,43	0,00	100,00%
091037000	010.018	510	2.01.4		01.03.06		Acidentes em serviço e Doenças Profissionais	194	177,00	0,00	176,75	176,75	0,00	176,75	0,25	0,25	0,00	99,86%
091037000	010.018	510	2.01.4		01.03.10	G0.00	Outras despesas SS - Contribuições SS - Parentalidade	194	768,00	0,00	0,00	0,00	0,00	0,00	768,00	768,00	0,00	0,00%
091037000	010.018	510	2.01.4		01.03.10	P0.00	Outras despesas SS - Parentalidade	194	3.173,00	0,00	3.172,88	3.172,88	0,00	3.172,88	0,12	0,12	0,00	100,00%
091037000	010.018	510	2.01.4		02.01.02		Combustíveis e lubrificantes	194	330,00	0,00	213,64	213,64	0,00	213,64	116,36	116,36	0,00	64,74%
091037000	010.018	510	2.01.4		02.01.02	A0.09	Combustíveis e lubrificantes - DIVIDAS TRANSITADAS	194	76,00	0,00	75,53	0,00	75,53	0,47	0,47	0,00	99,38%	
091037000	010.018	510	2.01.4		02.01.04		Limpeza e higiene	194	4.968,00	0,00	4.966,97	4.966,97	0,00	4.966,97	1,03	1,03	0,00	99,98%
091037000	010.018	510	2.01.4		02.01.08	A0.00	Material de escritório - papel	194	4.433,00	0,00	684,02	684,02	0,00	684,02	3.748,98	3.748,98	0,00	15,43%
091037000	010.018	510	2.01.4		02.01.08	B0.00	Material de escritório - consumíveis de	194	830,00	0,00	829,52	829,52	0,00	829,52	0,48	0,48	0,00	99,94%
091037000	010.018	510	2.01.4		02.01.08	C0.00	Material de escritório - Outros	194	1.985,00	0,00	1.604,82	1.604,82	0,00	1.604,82	380,18	380,18	0,00	80,85%
091037000	010.018	510	2.01.4		02.01.15		Prémios, condecorações e ofertas	194	4.101,00	0,00	4.010,78	4.010,78	0,00	4.010,78	90,22	90,22	0,00	97,80%
091037000	010.018	510	2.01.4		02.01.17		Ferramentas e utensílios	194	625,00	0,00	444,89	444,89	0,00	444,89	180,11	180,11	0,00	71,18%
091037000	010.018	510	2.01.4		02.01.20		Material de educação, cultura e recreio	194	10.278,00	0,00	10.205,89	10.205,89	0,00	10.205,89	72,11	72,11	0,00	99,30%
091037000	010.018	510	2.01.4		02.01.21		Outros bens	194	13.624,00	0,00	13.131,52	13.131,52	0,00	13.131,52	492,48	492,48	0,00	96,39%
091037000	010.018	510	2.01.4		02.01.21	A0.09	Outros bens - DIVIDAS TRANSITADAS	194	72,00	0,00	71,95	0,00	71,95	0,05	0,05	0,00	99,93%	
091037000	010.018	510	2.01.4		02.02.01	B0.00	Encargos das instalações	194	5.291,00	0,00	2.282,76	2.282,76	0,00	2.282,76	3.008,24	3.008,24	0,00	43,14%
091037000	010.018	510	2.01.4		02.02.02		Limpeza e higiene	194	47.870,00	0,00	47.869,05	47.869,05	0,00	47.869,05	0,95	0,95	0,00	100,00%
091037000	010.018	510	2.01.4		02.02.03		Conservação de bens	194	4.722,00	0,00	4.204,90	4.204,90	0,00	4.204,90	517,10	517,10	0,00	89,05%
091037000	010.018	510	2.01.4		02.02.08		Locação de outros bens	194	14.761,00	0,00	11.460,00	11.460,00	0,00	11.460,00	3.301,00	3.301,00	0,00	77,64%

Unidade: Euro

C. Orgânica	Prog. Med.	Fon t. Fin.	Class. Func.	PO C Edu.	Classificação Económica			Act.	Dotações corrigidas	Cativ os / Cong els	Compromi ssos assumidos	Despesa Paga			Diferenças			Grau de Execuçã o Orçame ntal da despesa
					Código	Al. Sub.	Designação					Do ano	De anos anterio res	Total	Dotação não comprome tida	Saldo	Compromi ssos por pagar	
(1)	(2)		(3)	(4)			(5)	(6)	(7)	(8)	(9)	(10)	(11)	(12) = (10)+(11)	(13) = (7)-(8)-(9)	(14) = (7)-(8)-(12)	(15) = (9)-(12)	(16) = (12) / (7) x100
091037000	010.018	510	2.01.4		02.02.09	D0.00	Comunicações móveis	194	1.447,00	0,00	1.397,78	1.397,78	0,00	1.397,78	49,22	49,22	0,00	96,60%
091037000	010.018	510	2.01.4		02.02.09	F0.00	Outros Serviços de Comunicações	194	1.854,00	0,00	1.265,28	1.265,28	0,00	1.265,28	588,72	588,72	0,00	68,25%
091037000	010.018	510	2.01.4		02.02.10		Transportes	194	515,00	0,00	515,00	515,00	0,00	515,00	0,00	0,00	0,00	100,00%
091037000	010.018	510	2.01.4		02.02.12	B0.00	Seguros - Outras	194	914,00	0,00	684,33	684,33	0,00	684,33	229,67	229,67	0,00	74,87%
091037000	010.018	510	2.01.4		02.02.13		Deslocações e estadas	194	39.951,00	0,00	28.222,03	28.222,03	0,00	28.222,03	11.728,97	11.728,97	0,00	70,64%
091037000	010.018	510	2.01.4		02.02.15	B0.00	Formação - Outras	194	9.572,00	0,00	9.338,99	9.338,99	0,00	9.338,99	233,01	233,01	0,00	97,57%
091037000	010.018	510	2.01.4		02.02.17		Publicidade	194	10.688,00	0,00	10.068,71	10.068,71	0,00	10.068,71	619,29	619,29	0,00	94,21%
091037000	010.018	510	2.01.4		02.02.18		Vigilância e segurança	194	16.764,00	0,00	13.385,97	13.385,97	0,00	13.385,97	3.378,03	3.378,03	0,00	79,85%
091037000	010.018	510	2.01.4		02.02.19	C0.00	Assistência técnica - Outros	194	433,00	0,00	398,54	398,54	0,00	398,54	34,46	34,46	0,00	92,04%
091037000	010.018	510	2.01.4		02.02.20	E0.00	Outros trabalhos especializados - Outros	194	23.151,00	0,00	22.023,00	21.962,52	0,00	21.962,52	1.128,00	1.188,48	60,48	94,87%
091037000	010.018	510	2.01.4		02.02.25		Outros serviços	194	12.978,00	0,00	12.956,75	12.956,75	0,00	12.956,75	21,25	21,25	0,00	99,84%
091037000	010.018	510	2.01.4		04.03.05	52.98	Fundação P Ciência e Tecnologia	194	200,00	0,00	200,00	200,00	0,00	200,00	0,00	0,00	0,00	100,00%
091037000	010.018	510	2.01.4		04.07.01		Instituições s/fins lucrativos	194	10.093,00	0,00	9.410,79	9.410,79	0,00	9.410,79	682,21	682,21	0,00	93,24%
091037000	010.018	510	2.01.4		04.08.02	B0.00	Outras	194	55.912,00	0,00	55.910,31	55.910,31	0,00	55.910,31	1,69	1,69	0,00	100,00%
091037000	010.018	510	2.01.4		06.02.01		Impostos e Taxas	194	1.072,00	0,00	500,00	500,00	0,00	500,00	572,00	572,00	0,00	46,64%
091037000	010.018	510	2.01.4		06.02.03	A0.00	Outras	194	5.045,00	0,00	4.996,47	4.936,47	60,00	4.996,47	48,53	48,53	0,00	99,04%
091037000	010.018	510	2.01.4		07.01.03	B0.B0	Edifícios - AC - SFA - Conservação ou reparação	194	42.984,00	0,00	42.983,03	42.983,03	0,00	42.983,03	0,97	0,97	0,00	100,00%
091037000	010.018	510	2.01.4		07.01.07	B0.A0	Equipamento de Informática - AC - SFA - Hardware de comunicações	194	2.295,00	0,00	2.294,17	2.294,17	0,00	2.294,17	0,83	0,83	0,00	99,96%
091037000	010.018	510	2.01.4		07.01.07	B0.B0	Equipamento de Informática -AC- SFA - Impressoras/Fotocopiadoras/Scanner	194	1.091,00	0,00	1.090,39	1.090,39	0,00	1.090,39	0,61	0,61	0,00	99,94%
091037000	010.018	510	2.01.4		07.01.07	B0.C0	Equipamento de Informática - AC - SFA - Outros	194	13.911,00	0,00	13.910,97	13.910,97	0,00	13.910,97	0,03	0,03	0,00	100,00%
091037000	010.018	510	2.01.4		07.01.08	B0.B0	Software informático - AC - SFA- Outros	194	1.180,00	0,00	1.179,19	1.179,19	0,00	1.179,19	0,81	0,81	0,00	99,93%
091037000	010.018	510	2.01.4		07.01.09	B0.A0	Equipamento Administrativo - AC - SFA- Hardware de comunicações	194	214,00	0,00	193,97	193,97	0,00	193,97	20,03	20,03	0,00	90,64%
091037000	010.018	510	2.01.4		07.01.09	B0.B0	Equipamento Administrativo - AC - SFA- Outros	194	950,00	0,00	948,66	948,66	0,00	948,66	1,34	1,34	0,00	99,86%
091037000	010.018	510	2.01.4		07.01.10	B0.B0	Equipamento Básico - AC - SFA -- Outros	194	23.270,00	0,00	23.269,86	23.269,86	0,00	23.269,86	0,14	0,14	0,00	100,00%
091037000	010.018	510	2.01.4		07.01.11	B0.00	Ferramentas e utensilios - AC - SFA	194	5.188,00	0,00	5.188,00	5.188,00	0,00	5.188,00	0,00	0,00	0,00	100,00%

Unidade: Euro

C. Orgânica	Prog. Med.	Fon t. Fin.	Class. Func.	PO C Edu.	Classificação Económica			Act.	Dotações corrigidas	Cativ os / Cong el.s	Compromi ssos assumidos	Despesa Paga			Diferenças			Grau de Execuã o Orçame ntal da despesa
					Código	Al. Sub.	Designação					Do ano	De anos anterio res	Total	Dotação não comprom e tida	Saldo	Compromi ssos por pagar	
(1)	(2)	(3)	(4)			(5)	(6)	(7)	(8)	(9)	(10)	(11)	(12) = (10)+(11)	(13) = (7)-(8)-(9)	(14) = (7)-(8)-(12)	(15) = (9)-(12)	(16) = (12) / (7) x100	
091037000	010.018	520	2.01.4		06.02.03	A0.00	Outras	194	2.467,00	0,00	2.466,78	2.466,78	0,00	2.466,78	0,22	0,22	0,00	99,99%
091037000	010.018	520	2.01.4		07.01.07	B0.CO	Equipamento de Informática - AC- SFA - Outros	194	1.159,00	0,00	1.158,90	1.158,90	0,00	1.158,90	0,10	0,10	0,00	99,99%
091037000	010.018	520	2.01.4		07.01.10	B0.B0	Equipamento Básico - AC - SFA -- Outros	194	1.077,00	0,00	1.076,06	1.076,06	0,00	1.076,06	0,94	0,94	0,00	99,91%
							Subtotal 010.018_520		433.793,00	0,00	416.796,42	416.796,42	0,00	416.796,42	16.996,58	16.996,58	0,00	96,08%
							TOTAL PROGRAMA 010 MEDIDA 018		5.685.855,00	0,00	5.582.508,05	5.582.221,18	207,48	5.582.428,66	103.346,95	103.426,34	79,39	98,18%
							TOTAL DAS DESPESAS DE FUNCIONAMENTO Secretaria de Estado 1		5.771.700,00	0,00	5.614.870,87	5.614.584,00	207,48	5.614.791,48	156.829,13	156.908,52	79,39	97,28%
							TOTAL DAS DESPESAS		5.771.700,00	0,00	5.614.870,87	5.614.584,00	207,48	5.614.791,48	156.829,13	156.908,52	79,39	97,28%

Quadro 37 - 7.7.1 - Orçamento – Despesa

Unidade: Euro

Económica				POC Edu.	Classificação	Descrição			
Capítulo OE Func./Inv.Plano	Prog.Med FF	Agr./subagr/rub					2017	2016	2015
						ORÇAMENTO DE FUNCIONAMENTO			
091 03 70 00	010.016 313	01.01.07 00.00				Pessoal em Regime de Tarefa ou avença	1.845	0	0
091 03 70 00	010.016 313	01.02.04 00.00				Ajudas de custo	84	0	0
091 03 70 00	010.016 313	02.01.20 00.00				Material de educação, cultura e recreio	200	0	0
091 03 70 00	010.016 313	02.01.21 00.00				Outros Bens	132	0	0
091 03 70 00	010.016 313	02.02.12 B0.00				Seguros - Outros	840	0	0
091 03 70 00	010.016 313	02.02.13 00.00				Deslocações e estadas	5.741	0	0
091 03 70 00	010.016 313	02.02.15 B0.00				Formação - Outras	200	0	0
091 03 70 00	010.016 313	02.02.20 E0.00				Outros trabalhos especializados - Outros	5.012	0	0
091 03 70 00	010.016 313	04.07.01 00.00				Instituições sem fins lucrativos	210	0	0
091 03 70 00	010.016 313	04.08.02 B0.00				Outras	11.597	0	0
091 03 70 00	010.016 313	07.01.07 B0.A0				AC - SFA - Equipamento de Informática - Hardware de comunicações	93	0	0
091 03 70 00	010.016 313	07.01.10 B0.B0				AC - SFA - Equipamento Básico - Outros	803	0	0
						Subtotal 010.016_313	26.757	0	0
091 03 70 00	010.016 319	01.02.04 00.00				Ajudas de custo		3.429	0
091 03 70 00	010.016 319	02.01.08 00.00				Material de escritório		0	6
091 03 70 00	010.016 319	02.01.20 00.00				Material de educação, cultura e recreio		2.932	2.894
091 03 70 00	010.016 319	02.01.21 00.00				Outros Bens		5.591	0
091 03 70 00	010.016 319	02.02.12 B0.00				Seguros - Outros		393	472
091 03 70 00	010.016 319	02.02.13 00.00				Deslocações e estadas	32.063	3.034	2.281
091 03 70 00	010.016 319	02.02.15 B0.00				Formação - Outras		3.000	539
091 03 70 00	010.016 319	02.02.20 C0.00				Outros trabalhos especializados - Outros		37	185
091 03 70 00	010.016 319	02.02.25 00.00				Outros serviços		6.945	0

Unidade: Euro

Económica			Classificação				
Capítulo OE Func./Inv.Plano	Prog.Med FF	Agr./subagr/rub	POC Edu.	Descrição	2017	2016	2015
091 03 70 00	010.016 319	04.07.01 00.00		Instituições sem fins lucrativos		40	0
091 03 70 00	010.016 319	04.08.02 B0.00		Outras	26.540	17.662	10.893
091 03 70 00	010.016 319	06.02.03 A0.00		Outras		0	51
091 03 70 00	010.016 319	07.01.07 B0.B0		AC - SFA - Equipamento de Informática - Outros		9.002	4.049
091 03 70 00	010.016 319	07.01.10 B0.B0		AC - SFA - Equipamento Básico - Outros		3.975	268
				Subtotal 010.016_319	58.603	56.040	21.638
091 03 70 00	010.016 358	04.03.08 58.07		Universidade do Porto - Fundação Pública	0	0	0
				Subtotal 010.016_358	0	0	0
091 03 70 00	010.016 359	02.02.25 00.00		Outros serviços		855	2.996
091 03 70 00	010.016 359	04.03.08 58.07		Universidade do Porto - Fundação Pública	0	0	2.464
				Subtotal 010.016_359	0	855	5.460
091 03 70 00	010.016 411	02.02.13 00.00		Deslocações e estadas	485	0	0
				Subtotal 010.016_411	485	0	0
091 03 70 00	010.016 412	01.02.04 00.00		Ajudas de custo	0	0	977
091 03 70 00	010.016 412	02.01.21 00.00		Outros Bens	0	0	78
091 03 70 00	010.016 412	02.02.13 00.00		Deslocações e estadas	0	0	4.601

Unidade: Euro

Económica			POC Edu.	Classificação	Descrição			
Capítulo OE Func./Inv.Plano	Prog.Med FF	Agr./subagr/rub				2017	2016	2015
091 03 70 00	010.016 412	02.02.15 B0.00			Formação - Outras	0	0	735
091 03 70 00	010.016 412	02.02.20 C0.00			Outros trabalhos especializados - Outros	0	0	3.111
091 03 70 00	010.016 412	02.02.25 00.00			Outros serviços		4.855	2.803
091 03 70 00	010.016 412	04.03.09 58.07			Universidade do Porto - Fundação	0	0	981
091 03 70 00	010.016 412	04.08.02 B0.00			Outras	0	0	1.800
					Subtotal 010.016_412	0	4.855	15.086
					TOTAL PROGRAMA 010 MEDIDA 016	85.845	61.750	42.184
091 03 70 00	010.018 311	01.01.02 00.00			Órgãos Sociais	112.881	109.926	105.002
091 03 70 00	010.018 311	01.01.03 00.00			Pessoal Quadros - Regime da Função Pública	2.080.292	2.032.902	1.954.143
091 03 70 00	010.018 311	01.01.06 00.00			Pessoal contratado a termo	0	104.888	83.165
091 03 70 00	010.018 311	01.01.07 00.00			Pessoal em Regime de Tarefa ou Avença	9.261	0	0
091 03 70 00	010.018 311	01.01.08 00.00			Pessoal aguardando aposentação	0	0	843
091 03 70 00	010.018 311	01.01.11 00.00			Representação - Pessoal em Funções	2.338	2.288	2.205
091 03 70 00	010.018 311	01.01.12 00.00			Suplementos e prémios	18.471	18.319	17.425
091 03 70 00	010.018 311	01.01.13 00.00			Subsídio de refeição - Pessoal em Funções	76.169	74.469	74.196
091 03 70 00	010.018 311	01.01.14 SF.00			Subsídio de Férias	146.241	190.055	188.305
091 03 70 00	010.018 311	01.01.14 SN.00			Subsídio de Natal	186.293	195.844	181.488
091 03 70 00	010.018 311	01.02.04 00.00			Ajudas de custo	66	0	0
091 03 70 00	010.018 311	01.02.05 00.00			Abono para falhas	877	916	869
091 03 70 00	010.018 311	01.02.12 00.00			Indemnização por cessação de funções	0	0	327
091 03 70 00	010.018 311	01.03.03 00.00			Subsídio familiar a crianças e jovens	3.673	3.677	5.148
091 03 70 00	010.018 311	01.03.05 A0.A0			Caixa Geral de Aposentações	538.369	564.947	537.266
091 03 70 00	010.018 311	01.03.05 A0.B0			Segurança Social	76.597	77.369	62.715
091 03 70 00	010.018 311	01.03.06 00.00			Acidentes em serviço e Doenças Profissionais	527	0	471

Unidade: Euro

Económica			POC Edu.	Classificação	Descrição			
Capítulo OE Func./Inv.Plano	Prog.Med FF	Agr./subagr/rub				2017	2016	2015
091 03 70 00	010.018 311	01.03.10 D0.00			Outras despesas de segurança social - Doença	39.606	40.784	14.817
091 03 70 00	010.018 311	01.03.10 G0.00			Contribuições CGA - Parentalidade	7.320	1.069	1.194
091 03 70 00	010.018 311	01.03.10 P0.00			Outras despesas de SS - Parentalidade	21.836	3.977	4.524
091 03 70 00	010.018 311	02.01.20 00.00			Material de educação, cultura e recreio	412	0	0
091 03 70 00	010.018 311	02.01.21 00.00			Outros Bens	131	0	0
091 03 70 00	010.018 311	02.02.13 00.00			Deslocações e estadas	1.729	0	0
091 03 70 00	010.018 311	02.02.15 B0.00			Formação - Outras	790	0	3.200
091 03 70 00	010.018 311	02.02.20 E0.00			Outros trabalhos especializados - Outros	7.757	0	0
091 03 70 00	010.018 311	06.02.03 A0.00			Outras	22	0	0
					Subtotal 010.018_311	3.331.658	3.421.430	3.237.303
091 03 70 00	010.018 442	06.02.03 A0.00			Outras	0	0	50.000
					Subtotal 010.018_442	0	0	50.000
091 03 70 00	010.018 443	01.01.03 00.00			Pessoal Quadros - Regime da Função Pública	11.104	0	0
091 03 70 00	010.018 443	01.01.06 00.00			Pessoal contratado a termo	13.744	0	0
091 03 70 00	010.018 443	01.01.07 00.00			Pessoal em Regime de Tarefa ou Avença	1.186	0	0
091 03 70 00	010.018 443	01.01.13 00.00			Subsídio de refeição - Pessoal em Funções	715	0	0
091 03 70 00	010.018 443	01.01.14 SF.00			Subsídio de Férias	1.197	0	0
091 03 70 00	010.018 443	01.01.14 SN.00			Subsídio de Natal	1.476	0	0
091 03 70 00	010.018 443	01.03.05 A0.A0			Caixa Geral de Aposentações	2.747	0	0
091 03 70 00	010.018 443	01.03.05 A0.B0			Segurança Social	3.246	0	0
091 03 70 00	010.018 443	02.01.08 A0.00			Material de escritório - Papel	377	0	0
091 03 70 00	010.018 443	02.01.08 C0.00			Material de escritório - Outros	1.110	0	0

Unidade: Euro

Económica			POC Edu.	Classificação	Descrição			
Capítulo OE Func./Inv.Plano	Prog.Med FF	Agr./subagr/rub				2017	2016	2015
091 03 70 00	010.018 443	02.01.17 00.00			Ferramentas e utensílios	6.012	0	0
091 03 70 00	010.018 443	02.01.20 00.00			Material de educação, cultura e recreio	1.574	0	0
091 03 70 00	010.018 443	02.01.21 00.00			Outros Bens	187	0	0
091 03 70 00	010.018 443	02.02.03 00.00			Conservação de bens	46	0	0
091 03 70 00	010.018 443	02.02.10 00.00			Transportes	400	0	0
091 03 70 00	010.018 443	02.02.13 00.00			Deslocações e estadas	3.262	0	0
091 03 70 00	010.018 443	02.02.15 B0.00			Formação - Outras	2.000	0	0
091 03 70 00	010.018 443	02.02.20 E0.00			Outros trabalhos especializados	5.135	0	0
091 03 70 00	010.018 443	07.01.10 B0.B0			AC - SFA - Equipamento básico - Outros	7.645	0	0
					Subtotal 010.018_443	63.163	0	0
091 03 70 00	010.018 480	01.02.04 00.00			Ajudas de custo	0	0	2.365
091 03 70 00	010.018 480	02.01.20 00.00			Material de educação, cultura e recreio		7.380	0
091 03 70 00	010.018 480	02.01.21 00.00			Outros bens	0	0	200
091 03 70 00	010.018 480	02.02.12 B0.00			Seguros - Outras	0	0	50
091 03 70 00	010.018 480	02.02.13 00.00			Deslocações e estadas	0	0	22.855
091 03 70 00	010.018 480	02.02.15 B0.00			Formação - Outras	0	0	989
091 03 70 00	010.018 480	02.02.20 C0.00			Outros trabalhos especializados	0	0	2.149
091 03 70 00	010.018 480	02.02.25 00.00			Outros serviços	0	0	14.100
091 03 70 00	010.018 480	06.02.03 A0.00			Outras	0	0	912
091 03 70 00	010.018 480	07.01.07 B0.B0			Equipamento de informática - outro		5.909	0
091 03 70 00	010.018 480	07.01.10 B0.B0			AC - SFA - Equipamento básico - Outros		1.230	0
					Subtotal 010.018_480	0	14.519	43.620

Unidade: Euro

Económica			POC Edu.	Classificação	Descrição			
Capítulo OE Func./Inv.Plano	Prog.Med FF	Agr./subagr/rub				2017	2016	2015
091 03 70 00	010.018 482	01.01.07 00.00			Pessoal em Regime de Tarefa ou Avença	2.940		
091 03 70 00	010.018 482	01.02.04 00.00			Ajudas de custo	921		
091 03 70 00	010.018 482	02.02.13 00.00			Deslocações e estadas	13.584		
091 03 70 00	010.018 482	06.02.03 A0.00			Outras	22		
091 03 70 00	010.018 482	07.01.03 B0.B0			AC - SFA - Conservação ou reparação	40		
091 03 70 00	010.018 482	07.01.07 B0.C0			AC - SFA - Equipamento de Informática - Outros	1.552		
091 03 70 00	010.018 482	07.01.09 B0.B0			AC - SFA - Equipamento administrativo - Outros	5.870		
					Subtotal 010.018_482	24.929	0	0
091 03 70 00	010.018 510	01.01.03 00.00			Pessoal Quadros - Regime da Função Pública	291.812	119.407	57.426
091 03 70 00	010.018 510	01.01.06 00.00			Pessoal contratado a termo	562.994	671.228	722.450
091 03 70 00	010.018 510	01.01.07 00.00			Pessoal em Regime de Tarefa ou avença	36.707	5.609	5.904
091 03 70 00	010.018 510	01.01.13 00.00			Subsídio de refeição - Pessoal em Funções	40.291	26.679	25.522
091 03 70 00	010.018 510	01.01.14 SF.00			Subsídio de Férias	135.918	76.975	58.363
091 03 70 00	010.018 510	01.01.14 SN.00			Subsídio de Natal	50.463	76.975	68.955
091 03 70 00	010.018 510	01.02.02 00.00			Horas extraordinárias	0	0	1.772
091 03 70 00	010.018 510	01.02.04 00.00			Ajudas de custo	8.349	8.500	6.440
091 03 70 00	010.018 510	01.02.07 00.00			Colaboração Técnica e Especializada	60.058	51.838	56.266
091 03 70 00	010.018 510	01.02.12 00.00			Indemnização por cessação de funções	278	5.881	309
091 03 70 00	010.018 510	01.02.13 PD.00			Outros Suplementos e Prémios - prémios	0	0	3.991
091 03 70 00	010.018 510	01.03.05 A0.A0			Caixa Geral de Aposentações	73.783	50.105	61.771
091 03 70 00	010.018 510	01.03.05 A0.B0			Segurança Social	171.903	194.699	160.511
091 03 70 00	010.018 510	01.03.06 00.00			Acidentes em serviço e Doenças Profissionais	177	0	26.438
091 03 70 00	010.018 510	01.03.10 D0.00			Outras despesas de segurança social - Doença	0	918	0
091 03 70 00	010.018 510	01.03.10 G0.00			Contribuições CGA - Parentalidade	768	78	0
091 03 70 00	010.018 510	01.03.10 P0.00			Outras despesas de SS - Parentalidade	3.173	204	68
091 03 70 00	010.018 510	02.01.02 00.00			Combustíveis e lubrificantes	330	1.000	500

Unidade: Euro

Económica			POC Edu.	Classificação	Descrição			
Capítulo OE Func./Inv.Plano	Prog.Med FF	Agr./subagr/rub				2017	2016	2015
091 03 70 00	010.018 510	02.01.02 A0.09			Combustíveis e lubrificantes - DÍVIDAS TRANSITADAS	76	0	0
091 03 70 00	010.018 510	02.01.04 00.00			Limpeza e higiene	4.968	11.900	7.925
091 03 70 00	010.018 510	02.01.08 00.00			Material de escritório	0	13.952	9.845
091 03 70 00	010.018 510	02.01.08 A0.00			Material de escritório - Papel	4.433	0	0
091 03 70 00	010.018 510	02.01.08 B0.00			Material de escritório - Consumíveis de Impressão	830	0	0
091 03 70 00	010.018 510	02.01.08 C0.00			Material de escritório - Outros	1.985	0	0
091 03 70 00	010.018 510	02.01.09 00.00			Produtos químicos e farmacêuticos	0	1.000	1.315
091 03 70 00	010.018 510	02.01.15 00.00			Prémios, condecorações e ofertas	4.101	3.880	5.702
091 03 70 00	010.018 510	02.01.17 00.00			Ferramentas e utensílios	625	6.056	5.145
091 03 70 00	010.018 510	02.01.18 00.00			Livros e documentação técnica	0	500	0
091 03 70 00	010.018 510	02.01.19 00.00			Artigos honoríficos e de decoração	0	0	20
091 03 70 00	010.018 510	02.01.20 00.00			Material de educação, cultura e recreio	10.278	19.973	26.559
091 03 70 00	010.018 510	02.01.20 A0.09			Material de educação, cultura e recreio - Dívidas Transitadas	0	7	0
091 03 70 00	010.018 510	02.01.21 00.00			Outros bens	13.624	12.364	17.219
091 03 70 00	010.018 510	02.01.21 A0.09			Outros bens - DÍVIDAS TRANSITADAS	72	0	0
091 03 70 00	010.018 510	02.02.01 00.00			Encargos das instalações	0	4.000	6.149
091 03 70 00	010.018 510	02.02.01 B0.00			Encargos das instalações	5.291	0	0
091 03 70 00	010.018 510	02.02.02 00.00			Limpeza e higiene	47.870	43.967	45.771
091 03 70 00	010.018 510	02.02.03 00.00			Conservação de bens	4.722	18.405	8.901
091 03 70 00	010.018 510	02.02.03 A0.09			Conservação de bens - DIVIDAS TRANSITADAS	0	302	0
091 03 70 00	010.018 510	02.02.04 B0.00			Locação de edifícios	0	702	1.866
091 03 70 00	010.018 510	02.02.08 00.00			Locação de outros bens	14.761	14.103	12.395
091 03 70 00	010.018 510	02.02.09 A0.00			Acessos à internet	0	300	300
091 03 70 00	010.018 510	02.02.09 C0.00			Comunicações fixas de voz	0	1.700	1.427
091 03 70 00	010.018 510	02.02.09 D0.00			Comunicações móveis	1.447	2.047	1.443
091 03 70 00	010.018 510	02.02.09 F0.00			Outros Serviços de Comunicações	1.854	2.700	1.500
091 03 70 00	010.018 510	02.02.10 00.00			Transportes	515	1.881	2.385
091 03 70 00	010.018 510	02.02.11 00.00			Representação dos serviços	0	915	283
091 03 70 00	010.018 510	02.02.12 B0.00			Seguros - Outras	914	1.050	480

Unidade: Euro

Económica			POC Edu.	Classificação	Descrição			
Capítulo OE Func./Inv.Plano	Prog.Med FF	Agr./subagr/rub				2017	2016	2015
091 03 70 00	010.018 510	02.02.13 00.00			Deslocações e estadas	39.951	29.089	31.683
091 03 70 00	010.018 510	02.02.15 B0.00			Formação - Outras	9.572	10.823	6.151
091 03 70 00	010.018 510	02.02.17 00.00			Publicidade	10.688	7.548	6.831
091 03 70 00	010.018 510	02.02.18 00.00			Vigilância e segurança	16.764	15.946	15.740
091 03 70 00	010.018 510	02.02.19 C0.00			Assistência técnica - Outros	433	800	290
091 03 70 00	010.018 510	02.02.20 C0.00			Outros trabalhos especializados - Outros	0	53.647	26.349
091 03 70 00	010.018 510	02.02.20 E0.00			Outros trabalhos especializados - Outros	23.151	0	0
091 03 70 00	010.018 510	02.02.25 00.00			Outros serviços	12.978	29.776	37.994
091 03 70 00	010.018 510	04.03.05 52.98			Fundação para Ciência e Tecnologia	200	3.895	0
091 03 70 00	010.018 510	04.03.05 54.10			ISEP	0	219	203
091 03 70 00	010.018 510	04.03.05 54.56			SASIPP	0	0	45.000
091 03 70 00	010.018 510	04.07.01 00.00			Instituições s/fins lucrativos	10.093	11.644	9.829
091 03 70 00	010.018 510	04.08.02 B0.00			Outras	55.912	42.802	36.470
091 03 70 00	010.018 510	06.02.01 00.00			Impostos e Taxas	1.072	2.506	4.109
091 03 70 00	010.018 510	06.02.03 A0.00			Outras	5.045	15.520	8.012
091 03 70 00	010.018 510	06.02.03 A0.09			Outras - DIVIDAS TRANSITADAS	0	301	60
091 03 70 00	010.018 510	07.01.03 B0.B0			AC - SFA - Conservação ou reparação	42.984	0	0
091 03 70 00	010.018 510	07.01.07 B0.A0			AC - SFA - Equipamento de Informática - Hardware de comunicações	2.295	0	989
091 03 70 00	010.018 510	07.01.07 B0.B0			AC - SFA - Equipamento de Informática - Outros	1.091	21.638	82.058
091 03 70 00	010.018 510	07.01.07 B0.C0			AC - SFA - Equipamento de Informática - Impressoras	13.911	0	0
091 03 70 00	010.018 510	07.01.08 B0.B0			AC - SFA - Software informático - Outros	1.180	6.932	0
091 03 70 00	010.018 510	07.01.09 B0.A0			AC - SFA - Equipamento administrativo - Hardware de comunicações	214	0	0
091 03 70 00	010.018 510	07.01.09 B0.B0			AC - SFA - Equipamento administrativo - Outros	950	5.912	3.892
091 03 70 00	010.018 510	07.01.10 B0.B0			AC - SFA - Equipamento básico - Outros	23.270	39.684	115.022
091 03 70 00	010.018 510	07.01.10 B0.B9			AC - SFA - Equipamento básico - Dívidas Transitadas	0	842	0
091 03 70 00	010.018 510	07.01.11 B0.00			AC - SFA - Ferramentas e utensílios	5.188	1.991	759

Unidade: Euro

Económica			Classificação				
Capítulo OE Func./Inv.Plano	Prog.Med FF	Agr./subagr/rub	POC Edu.	Descrição	2017	2016	2015
				Subtotal 010.018_510	1.832.312	1.753.315	1.844.757
091 03 70 00	010.018 520	01.01.03 00.00		Pessoal Quadros - Regime da Função Pública	108.061	0	0
091 03 70 00	010.018 520	01.01.06 00.00		Pessoal contratado a termo	129.833	0	0
091 03 70 00	010.018 520	01.01.07 00.00		Pessoal em Regime de Tarefa ou avença	2.750	0	0
091 03 70 00	010.018 520	01.01.13 00.00		Subsídio de refeição - Pessoal em Funções	6.569	0	0
091 03 70 00	010.018 520	01.01.14 SF.00		Subsídio de Férias	525	0	0
091 03 70 00	010.018 520	01.01.14 SN.00		Subsídio de Natal	45.768	0	0
091 03 70 00	010.018 520	01.02.04 00.00		Ajudas de custo	2.968	0	0
091 03 70 00	010.018 520	01.02.07 00.00		Colaboração Técnica e Especializada	23.523	0	0
091 03 70 00	010.018 520	01.02.12 00.00		Indemnização por cessação de funções	22	0	0
091 03 70 00	010.018 520	01.03.05 A0.A0		Caixa Geral de Aposentações	24.099	0	0
091 03 70 00	010.018 520	01.03.05 A0.B0		Segurança Social	53.935	0	0
091 03 70 00	010.018 520	02.01.02 00.00		Combustíveis e lubrificantes	250	0	0
091 03 70 00	010.018 520	02.01.08 A0.00		Material de escritório - Papel	756	0	0
091 03 70 00	010.018 520	02.01.08 B0.00		Material de escritório - Consumíveis de Impressão	2.267	0	0
091 03 70 00	010.018 520	02.01.08 C0.00		Material de escritório - Outros	317	0	0
091 03 70 00	010.018 520	02.01.17 00.00		Ferramentas e utensílios	11.559	0	0
091 03 70 00	010.018 520	02.01.20 00.00		Material de educação, cultura e recreio	1.010	0	0
091 03 70 00	010.018 520	02.01.21 00.00		Outros bens	1.066	0	0
091 03 70 00	010.018 520	02.02.13 00.00		Deslocações e estadas	28	0	0
091 03 70 00	010.018 520	02.02.17 00.00		Publicidade	165	0	0
091 03 70 00	010.018 520	02.02.20 E0.00		Outros trabalhos especializados - Outros	5.133	0	0
091 03 70 00	010.018 520	02.02.25 00.00		Outros serviços	2.702	0	0
091 03 70 00	010.018 520	04.03.08.58.07		UP - FUNDAÇÃO PÚBLICA	765	0	0
091 03 70 00	010.018 520	04.08.02 B0.00		Outras	5.019	0	0

Unidade: Euro

Económica			Classificação				
Capítulo OE Func./Inv.Plano	Prog.Med FF	Agr./subagr/rub	POC Edu.	Descrição	2017	2016	2015
091037000	010.018520	06.02.03A0.00		Outras	2.467	0	0
091037000	010.018520	07.01.07B0.C0		AC - SFA - Equipamento de Informática - Impressoras	1.159	0	0
091037000	010.018520	07.01.10B0.B0		AC - SFA - Equipamento básico - Outros	1.077	0	0
				Subtotal 010.018_520	433.793	0	0
				TOTAL PROGRAMA 010 MEDIDA 018	5.685.855	5.189.264	5.175.680
				TOTAL DAS DESPESAS DE FUNCIONAMENTO Secretaria de Estado 1	5.771.700	5.251.014	5.217.864
				TOTAL DAS DESPESAS	5.771.700	5.251.014	5.217.864